許可證警字第六十一號

廣州民國日報

社址廣州市光復中路七十九號

有線電掛號柒捌式伍
無線電掛號式肆捌〇
編輯部自動電話壹壹捌式〇
經理部自動電話壹〇陸柒伍

第拾叁年　第叁柒〇柒號

今日出紙肆大張零售小洋伍分

總理遺囑

余致力國民革命凡四十年其目的在求中國之自由平等積四十年之經驗深知欲達到此目的必須喚起民眾及聯合世界上以平等待我之民族共同奮鬥。現在革命尚未成功凡我同志務須依照余所著建國方略建國大綱三民主義及第一次全國代表大會宣言繼續努力以求貫徹最近主張開國民會議及廢除不平等條約尤須於最短期間促其實現是所至囑。

本報價目(郵費在內)

	本市	國內日本朝鮮	外洋	香港澳門
一月	一元二毫	一元四毫	四元五毫	三元
半年	六元二毫	七元八毫	二十六元	十八元
全年	十二元	十五元	五十二元	三十六元

今日新聞提要

英首向德提嚴重抗議(一張二版)

殘匪大部向古藺西竄(一張二版)

政務會一六三次會議(一張四版)

省府第三七二次會議(二張二版)

中華戲院

本片純粹是滑稽化熱笑冷笑笑不可忍心癢意癢癢得難過

(許可證巨字十二號)

即日放映(開場先映) 諧角大王卓別靈氏的『差利開當舖』內容特別好笑

下期廿三起映 雷電華今年最偉大歌舞片中最偉大 錦上添花 堂皇華貴空前熱鬧

保証諸君看此片得到充分娛樂，少有歌舞片那麼有這部一般包含那麼多的名歌那麼多的舞景的。從最初的一幕起，到收場的時候止，沒有半分錯過了半幕，也是非常的損失

文明社會中最新奇的事業 願世間怨女曠夫都來歸我

滑稽名角史超愛榮主演 女星羅芝利赫遜合演◀

明珠 今日特影 霍士公司大出品

孤雛感遇記

神童積奇谷巴 星光閃爍動人大傑作

唯有他，使你們和他一起歡笑，一起憂愁；要你同情他，愛惜他，歡迎他！

注意下期廿四放影 馬戲奇觀 又名馬戲小丑

廣州嘉華銀行債權人注意 處登記以便開債權人會議切勿逾延自誤

本處奉廣州地方法院令辦理廣州嘉華銀行清理事宜業於三月一日起開始登記債權惟倘有未來登記者茲再登報週知務希於國曆三月底以前携同印鑑摺據來西濠口本

廣州嘉華銀行清理處清理人 朱仲儒 趙灼啓 七六一單

空軍司令部招投服裝告白

本部現需製機械生服裝一單定於本月二十二日午二時在天河機場本部開投如願投承者請到取閱章程屆時競投 九五一單

請看 巴黎皇宮舞女班之臨去秋波

祗有今天在金聲登台表演

明天重影科學偵探精武打門緊張鉅片 十七號警事

後天廿二選影 幾度山恩仇記

西南航空公司

廣龍線搭客價目 (單程)(雙程)

廣州	55	150	190
30	梧州	110	150
85	60	南寧	45
110	85	25	龍州

西上機逢星期壹三五飛行 東下機逢星期式四六飛行

廣瓊南線搭客價目 (單程)(雙程)

廣州	70	105	140
40	茂名	35	70
60	20	瓊州	35
80	40	20	北海

西上機東下機逢星期二四飛行

總公司廣州萬福路式式六號 電話壹式九七六號　飛機場石牌 電話壹八壹壹壹號

廣州電報局啟事

廣州至漢口直接通報，已間斷二十年．現本局修理粵漢幹綫工程已竣，經於本月十一日開始與漢口直達工作，並改裝韋斯登快機．所有拍發漢口，南京，上海，天津，北平各地電報，十數分鐘，即能到達．其餘經由上海國際電台出洋各報，亦由粵漢直綫快機拍發，快捷異常，歡迎參觀，各界諸君，希為留意！

新裝快機與下列各地直達通報

廣州至漢口(用韋斯登快機直達)上海 南京 天津 北平
廣州至汕頭(用韋斯登快機直達)
廣州至梧州(用韋斯登快機直達)
廣州至香港(用莫爾斯雙工機直達)

本局兼辦各地長途電話．直接通話．並附設無綫電台，與汕頭，海口，北海各地通報．即收即發，快捷異常．

局址 石室側三府前 電話二一四一五

本市收發處

沙面 電話一一四一六
太平南路 電話一一八五八
惠愛中路 電話一一八五七
六二三路 電話一零八五七

通話收費表

廣州至	收費	廣州至	收費
江門	一元二毫	源潭	四毫
新會	一元二毫	英德	四毫
西南	六毫	寮步	四毫
陳村	六毫	東莞	四毫
清遠	六毫	石龍	三毫
大良	六毫	常平	三毫
惠州	六毫	韶州	三毫
三水	六毫	佛山	二毫

話務處附設本局 電話二一四一四 二三三六五

民國二十四年二月十一日

重要啓事

本處經于本月一日遷往東山寺貝通津一號之三二樓照常辦公並換發長方八角形鑑底金邊內列本部全銜令字証章至前發之長方形金底黑字証章自即日起一律作廢 東北義勇軍總司令部駐粵辦事處啓 〇二一單

恭頌第三軍軍長李副軍長黃除暴安良之德政

緣土豪鄒卜希因借鄧文烈被刺案狡串詐騙使偽証匪徒李吉誣陷地方正紳致被教導師第三團部訊出真情拘押在案幸蒙第三軍軍長李副軍長黃派隊駐防復查確該犯卜日誘姦殺人誅鋤異己壓迫商民接濟匪徒種種罪惡法難輕恕隨呈奉總司令部核准槍決地方巨憝一朝翦除人心大快此皆李軍長黃副軍長執法嚴明除暴安良之所賜也區民等感激之餘無以謝謹登報章永誌不忘

惠陽第二區區公所淡水商會暨全體民眾敬頌 〇〇一單

廣州市自來水管理處招投氣氣精

現招商投承水廠甲氣氣精十八噸定期三月廿五日下午二時在市政府開投如有意投承者請到本管理處取閱章程屆時到府投票可也 五一單

開投

案准第三軍司令部函請投變該軍標封本市教育路嶺南印書館所遺貨物像私印刷機器鉛字等減定底價一千五百元定期三月廿三日下午二時在該店明投以價高者得除分函及佈告外特登報週知 廣州市商會啓

兩廣鹽運使公署 廣東鹽務稽核分所 招投工程廣告

本署現於豐陸縣屬甲子湖東碣石金湘橋頭東海等處建築鹽坨砲樓辦公室派出所及鹽場公署所有該項工程定於二十四年四月十五日上午十一時在南堤廣東鹽務稽核分所當眾開投如有意承投者務於二十四年四月二日到南堤鹽務稽核分所或汕尾東場建坨工程處先繳取圖費毫洋二十元領閱圖說屆時幷繳押票毫洋五百元依期往鹽務稽核分所競投可也 二四一單

女醫師蘇儀貞

日本東京醫學專門學校畢業
前廣東博愛醫院女醫師專醫
婦女一切內病衛生局核驗三
十六號兼售節制生育法書
醫務所海味街廿八號

廣東建設廳肥田料廠啓事

本廠現配製水稻，甘蔗，果類，蔬菜，甘薯，烟草肥田料六種及其他各種化學肥田料交由廣東省營產物經理處推銷幷備各種肥田料施用方法說明書函索即寄

通訊住址 東山沙地工業試驗所內本廠籌備處 八一一單

漢興國醫學校續招新生

擴充班額續招日夜班男女生每期學雜費共四十五元三年畢業膳宿俱備本月二十日及三十日正午考試章程函索即寄

校址維新路 校長方德華 二一單

省市商會委員發起立案 商業簿記講習所招簿記速成夜班

男女生 兩個月畢業發給證書

科目 西式商業簿記 中式商業簿記 銀行簿記 官廳簿記

課時 每天下午八時至十時

開學日期 四月一日

附設高級班及函授班招生

所址 西關西來初地

所長 會計師秦古溫 九三單

實學通藝館

專售儀器文具

三月一日起

春季大減價一個月

全部各貨舉行大賤賣

各種自來水筆一律對折

新到上海保安滅火機 射高達一丈遇火警在二分鐘內即可息滅歡迎試驗參觀

總經理

上海大中華賽璐珞廠
上海馬利工藝廠
上海金城工藝廠
上海新中國口琴廠

各種出品特別減價發售

宇宙旬刊 第七期 出版了

要目

中日提携與英美反攻中之中國外交……楊毓滋
關於民治與獨裁的大論戰……鳴夏
西南協剿共匪問題……記者
中日外交轉變中之紀事……記者
今日大學校應有的態度……白雲譯

代售處　永漢路共和書局　各大書坊　各書報攤

第一集團軍總司令部總醫院招商承造鐵床廣告

本院招商承投留醫傷病官兵睡眠鐵床計高級長官鐵床四張普通長官鐵床壹百伍拾張士兵鐵床捌百張活動縮架床伍拾張定四月壹日上午十二時在本院(學宮街)公開投承有意承造者希先來院取閱章程圖式屆期并備押標銀伍百元到院競投可也此佈

千五一單

虎標良藥

萬金油讚美詩

也許，我太癡情？
也許，你太薄倖？
爲何春燕雙雙，
我呢，却久嘗着衾寒枕冷！
×× ×× ××
也許，我太癡情？
不禁影兒消瘦小腰輕
若不是靈驗的「虎標萬金油」，
今宵呀，那得腰兒相抱：
唇兒相親！

萬金油

廣州分行海珠路口虎標永安堂電話壹壹四叁叁

政務會一六三次會議

派黃麟書等六人爲教育改委

國民政府西南政務委員會昨(十九)日開第一六三次政務會議、出席委員陳濟棠、鄒魯、劉紀文、林雲陔、區芳浦、鄧青陽、黃季陸、麥煥章、李曉生、張任民、胡宗鐸、蕭佛成、劉蘆隱、陳中孚、李蟠、陳融、列席中央執行委員會西南執行部秘書長劉紀文、該會秘書長陳融、五省外交視察專員甘介侯、主席陳濟棠、(甲)報告事項、(一)本會秘書處簽呈、准廣東省政府咨送接行政院抄發中華民國民事訴訟法、函請轉陳等由、請察核簽一件、(二)從畧、(三)從畧、(四)從畧、(五)從畧、(六)廣東高等法院首席檢察官呈爲陳洪海殺人上訴一案、經本院刑庭判決、上訴駁回、惟查第一審判決處無期徒刑、理合抄具判決書連同卷宗呈報察核呈一件、(決議)照辦、(七)廣東高等法院首席檢察官呈爲吳順因預謀殺人上訴發回更審一案、經本院判決、以無期徒刑、理合抄具判決書連同卷案呈報察核呈一件、(決議)照辦、(八)預算委員會報告、奉交廣東印花烟酒稅局總分各局自二十三年十二月十六日起、變更組織、另編二十三年度歲入歲出預算案、經提出本會第二十次會議、分別決議在案、復請察核案一件、(決議)照辦、(九)預算委員會報告、奉交廣東電政管理局呈、爲撫卹西關分局已故服務員陳昌卹金、擬在該局支出預算項下追加案、經提出本會第二十次會議決議照審查意見辦理在案、復請察核案一件、(決議)照辦、(十)本會秘書處擬具盧藹春等對於廣東財政廳撤銷江門市民國十八年以後舖底登記不服廣東省政府決定提起再訴願案決定書一件、(決議)照辦、(乙)討論事項、(一)從畧、(二)從畧、(三)從畧、(四)決議派黃麟書、吳在民、曾如柏、許逢照、崔載陽、陳鍾凡爲教育改革委員會委員、

比庚欵委會開會

(十九日南京專電)比使紀佑穆十九日晨七時由滬乘車到京、下車後、即赴駐京使館休息、十時偕中比庚款會比方委員赴陵園謁陵、并敬獻花圈、下午一時在使館宴汪及中比庚款會全體委員、下二時半我新委褚民誼、段錫朋、曾仲鳴、谷正鼎、吳頌皋、王世澤、李松風、魏詩塤、曾宗鑑、府履楓、金寶善、王鵬萬在政院會議廳開會、推舉褚民誼爲委長、曾仲鳴爲副委長、並通過設立文化衛生兩基金委會、提交大會研究、至四時半始散會、最後中比兩方委員在政院樓前攝影、旋於五時仍在政院接開全體委員大會、到褚民誼、曾仲鳴、曾宗鑑、李松風、吳頌皋、金寶善等、比方委員到蘭伯H. Lambert、呂加萊P. Regaert、赫爾斯G. Hers、石那夫Wu rnoffe、狄克R. Dick、商討各項要案、至六時許始散、晚六時汪在外部宴比使及中比庚款會全體委員、至十時始盡歡而散、

江浙絲公債抽籤

(十九日上海專電)江浙絲業短期公債十九日假銀行公會舉行第十次抽籤還本、抽出六支、計一七號、二六號、四一號、六〇號、六一號、四二號、三十一日起由中央交江蘇浙江地方等六行付現、

立委審查 修改財部組織法

(十九日南京專電)立委衛挺生鄭洪年等十九日晨在院審查修改財部組織法案、對財部第二次擬送之草案交換意見甚多、尚無具體決定、(又電)孔祥熙定廿日午在財部宴請立委鄭洪年、衛挺生、陳長衡等十一人、交換今後財政立法意見、

中央請增鑄新幣

(十九日南京專電)財部據中央銀行函、以市面需要現幣甚殷、中外銀行常有以廠條兌換新幣者、特令中央造幣廠、暫行停鑄廠條、多鑄新幣、

朝日機今日飛京

(十九日南京專電)據日方消息、大阪朝日新聞社飛機朝日號、[illegible]、原定廿四日四時到達、現據確息、該機將提早一時、于廿日下午三時到達、該機係廿日上午六時由東京出發、下午七時卅八分經過大阪、十一時半至朝鮮京城、停一小時、午後二時半出發、下午一時廿一分經過青島、自經淮安過洪澤寶應兩湖之間、直飛南京、(又電)京各機關決派員招待朝日訪問機師及代表、該代表到京後、定廿一日九時謁陵、再至各機關訪問、

印花稅收入增加

(十九日南京專電)財部自將印花改歸郵局代售後、成績頗佳、對各省廢除苛雜之計劃與國庫之收入均有莫大利益、記者探悉去歲十一月份郵局代售印花稅總數共五五萬餘元、十二月份增至五八萬餘元、一月份增至七十八萬餘元、內如蘇閩魯冀察五省及京滬平青四市而論、均超過廿二年度售出之數、如魯及青市廿二年度月售萬四千餘元、一月份增至十一萬五千餘元、冀以前月售八萬六千餘元、今增爲十四萬二千餘元、平市以前月售一萬七千餘元、今增三萬六千餘元、京滬市及租界以前月售七萬八千餘元、今增十二萬四千餘元、

徐積糧倉儲落成

(十九日徐州專電)籌備多年之積糧大倉儲、現已開放建築工程、規模宏大、可存穀百萬石、十九日舉行落成典禮、由行政專員邵兆元講演積糧意義、并由參加典禮者相繼演說、

徐籌召金融會議

(十九日徐州專電)徐埠商業日趨衰落、市面金融已瀕破產、商會關于此舉、擬聯合各界、召集金融會議、決定仿京滬救濟辦法、組織銀行放款團、暫定二百萬、即將分別貸放、此事由商會與政府及各商號協訂公約、以資優待各界、

冀籌設職工學校

(十九日天津專電)冀教廳以省境石家莊交通靈便、工農業日趨發達、爲輔導鄉村建築工程及金工製造、尤其關于農家及農場用具之改良、擬在該地設立工業職業學校、已派員前往積極籌備、計劃先試辦土木工程及金工科各一班、專造就獨立包辦建築工程或小規模鐵工廠師徒及工頭人材、

輕便郵包將開辦

(十九日南京專電)郵總局決定四月一日起開辦輕便郵包、已令全國各郵局遵辦、該項郵包最重不過一公斤、郵資起碼二角、寄件人可投郵箱內、由郵差送收件人寄所、

廿日在謀進化、除攜帶十餘人暨貨物件、與有歐亞公司之聯絡機二架、亦由該車帶往二里河子公設云、(又鄭州專電)隴海路派員赴陝接洽西蘭公路聯運、俟聯運辦法商妥後、西蘭路通車即可實行、

侮辱記者事解決

聯華已登報道歉 新女性片

(十九日上海專電)聯華影片公司最近出品之新女性影片、自攝竣後、上海新聞記者認爲侮辱新聞界、發生反感、當即召集會議、提出反對、同時又引起各地新聞界之共表同情、一致主張嚴重交涉、當時風潮擴大、異常嚴重、經上海記者幾經交涉磋商、始克商妥、卒由聯華影片公司將該片欠妥各節剪除盡淨、登報向記者道歉、同時又正式致函上海記者公會道歉、遷延多時之侮辱記者案、遂告解決、

重慶籌備兒童節

(十九日重慶專電)此間省黨部、省政府、教育廳等機關、正會同積極籌備兒童節慶祝大會、推宋美齡任名譽會長、劉湘、謝作民兩夫人任副會長、慶祝會在夫子池公共體育場舉行、分國術、游藝等表演、兒童健康及演說等比賽、

湘征產銷稅附稅

(十九日長沙專電)湘省府會各縣二十二及二十三兩年度應解團款、因災情慘重、蠲免團款附加、經財廳彙報者達一百四十餘萬元之多、以致團款薪餉、積欠甚鉅、無法彌補、特提出省府常會議決、准在產銷稅項下附加團款一成、從本年三月起實施、昨已將附徵辦法頒發各產銷稅局遵照辦理、

(又電)湘省府近日先後據衡山湘鄉兩縣、報告旱災區域、災民多有吃食泥土、閉節而死、情狀極慘、十七日特通令各縣廣爲勸導、切實食禁、一面召集地方殷實紳商、籌欵賑濟、

綏新車今日西開

(十九日北平專電)綏新十次車、定

波外長宴張歆海

(華沙十八日哈瓦斯電)昨晚外長柏克上校宴請中國駐波蘭公使張歆海、張氏於席間陳述中國現時情形、謂中國政府努力以求統一之實現及國家建設計劃之推行、又稱最近三年中中國政府之所爲、較諸以前川年爲尤多、現時至中國中部以達歐洲、已可通行汽車、中國建設成績、於此可見一斑、張氏結語稱、中國確願對任何國家保持友好及和平關係、即對日本亦然、中國并願於和平中繼續工作、以謀推行其廣大之建設計劃云、

時人行蹤

汪兆銘　(十九日南京專電)汪院長在滬事畢、十九日晨返京、八時赴政院主持該院例會、孔祥熙亦同車到京、出席院會、

于學忠　(又電)于學忠十九日分向各方辭行、下午四時謁汪請示一切、談一小時始辭出、于定當晚十二時乘車北上、赴濟青參觀建設、

劉峙　(又開封專電)劉主席十七日晨在寶豐召集公務員學生隊警訓話、並考詢保甲長、九時四十分啓程赴魯山、途次振卹貧民、接受控狀、抵魯後、視察各機關學校考詢縣府科長及承審員、

陳肇英　(又福州專電)陳肇英廿日晨乘中航機赴廈、轉漳代表中央參與東路軍追悼會、定廿一日乘原機返省、林知淵同行、

馮立民　(又南昌專電)經委會派來贛接收贛辦事處文卷之馮立民、因任務已畢、明日返京復命、

陳誠　(又北平專電)陳誠十九日晨謁何應欽、對整理華北各軍問題商洽頗詳、陳在平留數日即南旋、

石田　(又電)日皇勞軍專使石田、十九日晨赴古北口慰勞日軍、廿日晨十時飛平、定廿一日赴津、經東北返國、

林雲陔撰修廣州孔廟記

……重修工程即將蕆事……

年來吾粵厲行建設、政治已上軌道、當局並爲振起民德起見、特恢復祀孔典禮、由省庫撥欵修復廣州孔子廟、並令各縣就原有學宮修復、每歲春秋、長官奉厲致祭、現在廣州孔子廟修復工程將竣、林主席特爲之立石、並撰碑記、茲特探錄如下、

重修廣州孔子廟記

孔子之祀典、蓋起于學校之釋奠釋菜、周禮春官大胥職曰、春入學舍采合舞、鄭康成云、始入學必釋菜、禮先師也、戴記曰、凡始立學者、必釋奠于先聖先師、又曰、凡學春官釋奠于其先師、秋冬亦如之、蓋自古有祭先聖先師之禮、孔子之見尊爲先聖先師、蓋自魯始、戴記曰、凡釋奠者必有合也、有國故則否、鄭康成云、國無先聖先師、則所釋奠者當與鄰國合也、若唐虞有夔伯夷、周有周公、魯有孔子、則各自奠之不合也、此所釋奠祀孔所自昉歟、及漢武帝尊崇儒術、令天下郡國皆立學校、凡學皆有釋奠釋菜、而孔子之祀、徧于中國、其後學校推及縣邑、而祀典益隆于學中、立孔子廟而以諸弟子及大儒從祀、故韓退之處州孔子廟碑、稱郡邑皆有孔子廟、而從祀者皆有像與圖、蓋自唐而極盛矣、歷宋元明清、雖或改像爲木主、而廟祀固相承勿替也、民國初建、百度未興、祀孔之典、久未舉行、各地孔子廟多未修、今者政治粗定、有識者咸謂欲振起民德、則先聖先師之祀不宜曠廢、於是廣東省復祀孔之禮、由省庫撥款修復廣州孔子廟、并令各縣就原有學宮修復、每歲春秋長官奉厲致祭、以昭崇敬焉、廣州孔子廟修復工程、始於民國二十三年十月十四日、以二十四年月日竣工、因書其事立於石、俾後有考云、中華民國二十四年[illegible]林雲陔撰

新華戲院 今天重映

明星影片公司名貴出品 全部對白歌唱有聲鉅片

再生花

鄭正秋編劇導演

胡蝶 宣景琳 鄭小秋 主演

徐莘園 朱秋痕 趙丹 王獻齋 譚志遠 王慧娟 顧蘭君 梅熹 袁紹梅 合演

日夜減收半價 六角半 五角半 三角半 二角半

中國電影界藝人阮玲玉女士之哀榮錄紀念影片

◁明天公映了▷

透涼羅蚊帳

若問蚊帳之作用　初亦不外捍衛蚊蚋之侵襲　使睡眠酣適而已耳　然而仔細思之　則實有極大問題存焉　如(一)空氣流通問題　如(二)顏色調和問題　如(三)外觀美術問題　蓋無一不有研究之價值也

三角牌透涼羅蚊帳　對於上述三種問題　已代用戶設想周密　完全解決矣

如第一點　用透涼羅蚊帳　空氣流動靈活　晨起無頭暈口濁之弊　如第二點　用透涼羅蚊帳　顏色諧和　無刺戟強硬之感　如第三點　用透涼羅蚊帳　製作合度　形式優美　能令臥室之內平添無限春意是也

大小咸備　方圓齊全

中華國貨公司　惠愛中路　電話一〇三五七

為兒童服務的廣州兒童書局紀念

總理逝世特別大廉價 半月

(由三月十二日起至三月廿六日止)

地址：永漢北路五十號　電話：一〇六七〇號

本版除雜誌外餘均半價　生活版七折　開明版對折　其餘外版書一律售八折

永漢大戲院 金聲戲院 兩戲院 後日一齊放影

法國文豪大仲馬不朽傑著

聯美公司百萬金圓超特鉅製

哀感奇艷歷史文藝巨片 入選世界十大名畫

基度山恩仇記

Alexandre Dumas' Immortal Story

"THE COUNT OF MONTE CRISTO"

名滿歐美大明星羅拔端納主演。

色藝雙絕女明星意利沙蘭地助演

◀拿破崙謀復國孤舟帶信衝破狂風駭浪

◀滑鐵盧大決戰千軍萬馬出入鎗林彈雨

孤島上的黑獄暗無天日

寶庫裏的珍物車載斗量

黑夜比武劍光落處 報了第一個大仇!

市場投資金錢壓逼 報了第二個大仇!

公庭對簿揭穿黑幕 報了第三個大仇!

◀與情人之子決鬥愛屋及烏槍下留情!

◀將舊事重演一翻醜態畢露罪有應得

是期加映全部五彩鋼筆譜片 聖誕之前夜 此乃瘋狂交響曲之一。名貴特甚可謂錦上添花

許可證旦字第二號

偽滿通過東路非法協定

派偽外次大橋赴東京代表簽字　日對我國抗議日內將發出回牒

(又長春專電)偽國政府十九日晨開國務會議、審議中東路非法買賣協定簽字案、全體通過、派外交次長大橋正式代表赴東京簽字、

(又東京專電)日本外交當局對于中國政府關于東路非法買賣之抗議、今日上院開幹部會議、協議對策、預定日內發出回牒、但對中國方面蔑視既成事實之偽國獨立之態度、則決立卽抗議、

(又電)中國政府於三月十六對日本駐公使館提出關於中東非法買賣協定抗議書、此項抗議書、於十七日交到須磨總領事、同時發表長文聲明書、日政府擬於適當時期發出答文、

(又東京專電)中東路讓渡約、將于三月二十三早在廣田外相公寓正式簽押、各報預料廣田將于正式簽字後、卽當出宣言、論及俄「滿」日三國邦交云、

有吉定期歸國

(又上海專電)日使有吉定二十日乘長崎丸回國、聞此次歸國後、將不復來、蓋因有吉之三年任期已滿、如不來、繼任人選未定中、日使或乘此時實行升格、又土肥原抵滬、卽返東北、

(又上海專電)關于中日兩國公使升格為大使問題、頃悉在最近期內、不至有切實行動、蓋兩國對此事、無正式提議、亦無任何相當表示、僅不過外間對中日外交之漸行親善而發生揣測耳、

(又電)有吉公使將於下月三號前後離滬回國、在回國前、將入京向外交部辭行、蔣作賓公使確定下月五號離日回國、是則中日兩使或有在滬會晤之機會、然此種會晤、亦無何關係、日公使館辦事處之遷京、已擬定計劃、呈東京外務省核示、故期決定四月一日、現恐因時間太促、不得不延期、有吉公使在京滬每月各駐半月、使館不全部遷京情報部將留滬、此外並留一秘書駐滬、以便有所會商云云、

(又電)自日外省廣田大唱其中日親善提攜之高調以來、一般神經過敏者、遂確以為中日空氣轉好、於是先則有日使有吉將回國之說、繼又傳駐日公使蔣作賓亦將回國、同時互相將公使升格為大使之說、復甚囂塵上、茲據外交界息、日使有吉已確將於本月廿六乘長崎丸回國、而我駐日公使蔣作賓則已定於下月離日・新任日使館陸軍武官磯谷將與蔣公使同輪來華、關于中日兩國將公使升格為大使一節、日本方面數年前卽有此議、且經國會通過、現日方認為中日外交關係漸趨常軌、時機成熟、正擬向我提出、大致在蔣及有吉兩使各返本國期中計議實現、至將來大使人選、兩國均決定由現任公使擢升、

戰區團剿逃兵

(十九日北平專電)馮壽彭部逃兵刻竄密雲東南六十里鎮羅營地方、縣長章維談當命保衛團往剿、在討嶺上鎮村將匪包圍痛擊、時保安大隊長王牧星夜率匝區鎮駐軍該大隊所轄隊兵一營馳往金山莊堵截、

豫人紀念岳誕

特開大會紀念　三萬餘人參加

(十九日開封專電)十九日為精忠報國之宋忠武王岳飛誕辰、豫黨務辦事處為擴大宣傳、使人民咸知愛戴民族英雄、曾于日前令湯陰縣黨部會同縣府舉行岳王誕辰紀念大會、是日並派設計委員汴嶺攜帶祭文、告同胞書代表前往致祭、省府亦派三區專員方策代表致祭、祭場人民三萬餘人、情況極熱烈、

借款與華問題

英下院討論　各議員向西門質問

(路透社十九日倫敦電)英下院今日開會時討論借款與中國問題、曼打議員詢問政府果取若何態度、外次艾登答稱、自外長西門三月六日在下院報告後、此問題形勢并未變更、渠不知中國與其他各國在此期內有何照會往還、在中國政府未明白表示意見前、實不知各國將否實行聯合貸助中國、曼打議員請政府保證日本將不能任意反對國際借款與中國、艾登答稱、刻下尚未有此問題發生云、

何成濬抵貴陽

(十九日貴陽專電)何成濬于昨日下午三時由重慶飛抵貴陽、據何談、係奉蔣委長命與薛主任伯陵、王主席家烈會商要公、

東北日偽機關取締外國勞工入境法之內容

完全為限制我農工赴東北而發　對日本籍人民則不適用

(十九日上海專電)東北日偽機關于本月十五日起草實施「取締外國勞工入境法」、所稱外國勞工、卽指我國農工、其目的在防關內農工移住東北、以便實現日人移民計劃、此次日人實行封鎖政策、對我國社會經濟及人口問題、影響至大、茲悉其取締外國勞工入境法共十六條、其要點為(一)外國勞工自本法實施日起、不得自由入境、(二)為實施勞動統制、調節人口起見、限制苦力入境、每年視勞動需要程序、決定入境人數、(三)關于苦力統制事宜、由大東公司辦理、准許入境辦法、(四)入境辦法、凡欲入境者、須以身份証明文件、保証金一百日金、并須將照片及居住滿洲境內親友之保証文件、一併提出于大東公司、由該公司審查無誤後、始發給入境証明書准許入境、(五)入境後、須向日偽警務當局報告就業地址、并須常時攜帶入境証明書、以備官方檢查、如遇遺失情事、須立卽報告官署、(六)本法對日本籍人民不適用、

(又北平專電)殷同朱式勤十九日下午六時四十二分由津抵平、據殷談、(一)日阻農工出關事、已向日方提出交涉、(二)接收馬蘭峪事、殷汝耕正在視察中、日期未定、(三)保安隊開入遵化事、在準備中、日期亦未確定、

出關國人銳減

(又北平專電)日阻華人出關後、出關人數日減、十九日晚搭車出關、僅十五人、榆關被阻華人約千餘名、經彼方特別檢查後、已有二百餘人准許出關、除少數旅客搭車返平外、現在榆關者、尚有六七百人、每日進關數目、平均四五百人、據關係方面表示、日阻華人出關事、現正由各方交涉中、二三日內可恢復原狀、

(又電)日方無故嚴禁華工出關後、頃自榆關折回北平者、又有六十餘人、據談、平瀋車到榆關後、卽有日警上車盤問、凡屬出關作工者、勒令折回、現仍繼續施其野蠻手段云、

胡庶華赴渝就重大校長

(十九日重慶專電)劉湘徵聘胡庶華為重慶大學校長兼川西實業調查團團長、胡十八日自湘乘輪抵渝、日內往重大視事、

贛省公路之統計

(十九日南京專電)本省公路在民廿年、僅二百八十四公里、自廿一年至廿三年、共完成四千二百八十七公里、鋪設路面二千八百零九公里、業務亦隨之進展、

(又電)省府以寧都興國瑞金等六縣匪患最深、特令農村合作會派員設立指導員辦事處、并規定縣府協助工作要點、以救濟農村及解決土地問題、

財部限制食鹽綠化鈉進口

(十九日南京專電)財部對外洋食鹽綠化鈉、向係禁止進口、惟綠化鈉屬科學試驗及醫藥療病必需用品、未便絕對禁止、特規定綠化鈉取締規則九條、通令各鹽務機關、各海關遵照、嗣後購運該貨作為科學試驗與醫藥之用者、每次進口數量不准逾二百廿斤、遇有冒充食鹽之用時、除全部物品充公外、并照私鹽治罪、

行政院第二零四次會議

通過簡任王固磐為廈門市市長　任命費東明為四川保安處處長

(十九日南京專電)政院十九日晨開第二零四次會議、出席汪兆銘、何應欽、陳公博、王世杰、陳樹人、劉瑞恆、汪主席　甲、審查報告事項、(一)教王、代理內部部務陶、報告奉交審查「中央護士學校章程」一案、審查結果、擬改為中央高級護士職業學校、並將原送章程酌加修正、請鑒核案、決議、章程由內教兩部公布、廿二年度內應支之六個月給費、准在內務費第一預備費項下撥支一萬五千元、(二)軍何、實陳、交朱代理內部部務陶、報告奉交審查「實部護漁巡艦及漁業調查試驗等船旗圖案暨圖樣」一案、審查結果、認為大致可行、請鑒核轉呈國府公布施行案、決議、通過、乙、任免事項、(一)閩省府主席陳儀電請簡任王固磐為廈門市長案、決議、通過、(二)軍委會函、皖省保安處處長蔡內表另候任用、請予免職、遺缺擬以熊濱繼任案、決議、通過、(三)軍何呈請任命費東明為川保安處處長、高顧無為副處長案、決議、通過、(四)軍何呈請任命劉浩為參部第二廳處長案、決議、通過、丙、討論事項、(一)實陳呈、本屆國際勞工大會我國政府代表及顧問秘書等既經簡派、所有雇主代表、勞工代表擬請一律予以簡派案、決議、通過、轉呈國府備案、(二)海陳、軍何會呈、以軍事委會制定陸海空軍勛賞條例及獎勵條例、請鑒核轉呈公佈案、決議、通過、

江寧法院將改為首都法院

(十九日南京專電)司法部息、江寧地方法院改為首都法院問題、原則現已確定、大概內部組織仍民刑各二庭、院長為簡任待遇、行政方面直屬法部、審判方面照三級三審制、首都法院仍為第一審、蘇高院二審、最高法院三審、司法部監獄官審查會議決、反省院職員可視同司法行政官辦理監獄事務人員、

(又電)最高法院為交換中央地方工作經驗計劃、曾於各省高法院中調庭長推事、每次十人來京、現已至京者、有閩一、蘇一、贛二、[illegible]已開始辦公、

(又電)最高法院以工作加多、擬[illegible]年度呈司法院添民刑各一庭、[illegible]

社論

民衆讀書會之續徵會員

民衆讀書會者，爲省立民衆教育館所設也。設會宗旨，在利便民衆之求學，故其徵求會員，無職業之分，無年齡之限，無性別之拘，一般民衆，均可加入，殆所謂「有教無類」者歟？可是會者，近爲勸學普及計，有續徵會員之舉，報名期限，截於本月，前日本報，備載其事矣。夫一般民衆，於今求學，厥有四難：或則工作羈絆，縱有暇晷，亦與學校常課，時間相忤，其難一；或則程度尚淺，而年齡已長，與學制所限，未能收容，其難二；或則家本窶貧，學費不具，航航橫舍，欲入無門，其難三；或則獨學難勤，苦無師友，冥行索塗，悵悵胡獲，其難四。今何幸而有此讀書會，更何幸而有此讀書會之可自由加入，工作之餘，猶得以補習，如是，第一之難，可解決矣；來學不拒，義取容衆，如是，第二之難可解決矣；潔己以進，無事束脩，如是，第三之難可解決矣；指導有人，求則得之，如是，第四之難可解決矣；四難既去，羣才並育，其爲益也，不且大乎。

現代各文明國之教育，類別有二：有學校教育，有社會教育，校教與社教，形雖分立，而實則相濟相成者也。各國教育經費比率，舉其大凡，校教占百分之六十，社教占百分之四十，吾粵社教經費比率，雖暫時未足語乎此，然年來亦已銳意求其擴充矣。民衆教育館，爲社會教育中之一部，民衆讀書會，又爲民衆教育館中之一部。就今學教育論，社教之興宜亟，民教館之設尤宜亟，民讀會之附設更宜亟，蓋民既貧而失學者衆，上述四難，環待解決，正如韓昌黎所云：「救死具八珍，不如一簞犒」也。且一國一省之教育，非可以畸形發展而畢者也，假而校教興，則上焉者不無英俊之士，假而社教廢，則下焉者多爲愚昧之人，英俊之士，不過百十，愚昧之人，積以億兆，極離婁之明，何補羣盲，竭師曠之聰，何救羣聾，氣敝水淺，不足以容民畜衆，將羣生胥困，險夫，若斯之教育也，而欲與他國之人民皆智者，較量文化，不亦妄歟！今司教育者，乃能殷殷於社教之興，乃能殷殷於民衆教育館之立，乃能殷殷於民衆讀書會之附設，卽畸形之弊，自可一洗，此次之續徵會員，尤妙合乎普及之義，誠吾粵教育可喜之一事也。

攷三年施政計劃進度表，關於社會教育者：第二年度，列有「籌設縣市區鄉民衆教育館」。一項，第三年度，列有「省立實驗民衆教育館，擴充其事業，在本省東南西北區，設立分館。」一項，今屆第三年矣！省立民教館，現祇有一所，其餘各所，尚須繼設也；至各縣市先後之設民教館者，若番禺，若寶安，若東莞，若南海，若三水，若中山，若順德，若新會，若陽春，若潮陽，若揭陽，若普寧，若潮安，若陸豐，若海豐，若大埔，若和平，若興寧，若梅縣，若四會，若高要，若清遠，若英德，若翁源，若曲江，若始興，若南雄，若連縣，若瓊山，若澄邁，若瓊東，若臨高，若茂名，若花縣，若吳川，若合浦，若欽縣，若防城，若羅定等三十九縣，共四十餘所，其餘未設者，尚須踵設也。語曰：「譬如平地，雖覆一簣，進，吾進也。」「譬如爲山，未成一簣，止，吾止也。」進耶！止耶！成與虧耶！民所望耶！吾知司教育者之必有以處此矣。

德廢軍備限制後 英首向德提嚴重抗議

重申英國對維持歐洲和平之意見 主張進行談判反對德國單獨行動

(路透社十九日倫敦電)德國通告實行廢除凡爾和約之軍事條文、決收復強制征兵、重整軍備、引起嚴重局面、英法均認情勢緊張、不能漠視、故英政府今日特向德政府提出嚴重抗議、英照會內容畧謂、英政府對德政府三月十六日發出之恢復征兵制、增加陸軍軍隊總數至卅六師、不能不提出嚴重抗議、蓋德國通告成立空軍後、不旬日卽復通告廢約增兵、此單獨行動、不僅違背和平原則、且增加歐洲之不安、英政府之英德談判提議、係根據二月三日之英法共同宣言、德政府二月十四日之覆牒表示贊許、故英法政府現請德當局對該英法共同宣言及德覆書予以詳細注意、英照會對維持歐洲和平重伸意見、謂英政策係主張與德國進行自由談判、俾將來結締軍備條約、以代替凡爾賽條約之軍事條欵、(卽凡爾賽條約第五條)英政府亟欲達到此的目、故在日內瓦及他處努力斡旋、但欲以新軍備條約代替凡爾賽和約軍事條欵、絕不能先將軍備擴充、或陸軍軍隊人數增加、德國最近之舉動、實使新軍備條約胎死腹中、將來歐局發生嚴重變化、德國須負責任、德政府對此點、應予特別注意、

(又倫敦哈瓦斯電)聞法政府已由其駐英大使牒致英政府、說明法國對於德國行爲之立場與態度、幷建議立卽開始商榷、以處此新局勢、路透社巴黎訪電稱、法國官場似主張將德國之暴戾行動、提出于國聯、不過此議尚未決定、巴黎人士以爲德國最近破壞和約之舉動不能漠視之而無抗議、至于抗議爲何種性質、則視英法意之協商而定、惟德國行爲既與其他簽字凡爾賽和約之國有關、故處理此事之最適當方法、宜由日內瓦爲之、法總理佛蘭亭將于星期三日、召集閣議、討論對於此事之應付方策云、

(又日內瓦電)此間現亦充滿緊張情形、國聯官員紛紛推測德國公然廢棄凡爾賽中第五款注意英三國將取何種步驟、認德乃首希特勒之宣言、對于英外相西門及掌璽大臣艾登赴德談判一般軍縮計劃將發生影響、聞西門主張照預算計劃前往柏林、但倫敦傳來報告、則稱英內閣對于西門及艾登此時訪德意見甚不一致、英內閣十七日亦在唐甯街首相邸會議、未必有何具體決定云、

(又路透社柏林電)德政府當局今日接英當局對德恢復徵兵抗議書後、認該抗議書、將使德國與各國間之隔膜得溝通、英外長西門不久能來德一行、足以使國際間緊急局勢爲之和緩云、

德發表告世界書 表明無侵畧野心

(又柏林專電)全世界因德國實行大徵兵制、不啻向世界投下一巨大炸彈、因此大起不安之感、德元首希特勒十八日特發表告世界書稱、德國不欲戰爭、德國所求者爲安全樂業之機會、惟恐無法繼續自存、故德之徵兵、對于任何國家並無侵畧野心、吾人仍不信德國之行動能增加戰爭之危機也云云、

(又柏林哈瓦斯電)本日德國各報均載宣傳部長戈培爾所撰評論、內稱德國恢復强迫徵兵制之一舉、使歐洲各國回復所必須之均勢、因此使歐洲各項懸而未決之政治問題、可繼續談判、而獲有結果、德國需要和平、並未較遜於他國、德國元首偉大勇敢之決定、爲德國人民所深切感謝、然此種情感、絕非類於黷武與侵畧之一途、蓋以自力謀安全、在德國固屬理直氣壯者也云、

德願意參加軍縮 反對專限制德國

(又電)據聞政府以爲德國軍備平等權利全原則、係由一九三二年十二月英法意美德五國宣言書予以承認、此次不過恢復此項宣言書之實現、故若他國提出重返日內瓦之議、政府當不拒絕考慮、此訊是否確實、現尚未正式証明、政府通知英使斐浦士、謂已準備與英國會同討論英法倫敦宣言書所提各項建議、至于西門及艾登將于原定日期前來德聘問云、

(柏林十九日哈瓦斯電)官場刊物外交通訊今日批評英國反對德國重置軍備之感想、謂德國甚願作國際節制軍備之談判、但若爲德國而定特殊辦法或代議一種最低度安全爲任何主要國家所不能忍受者、則德國不願談判之、德國幷未推翻談判所可根據之基本原則、但使此基本原則格外明白耳、

(又電)半官機關之政治外交通信報、討論德國對于國際軍備之限制與裁減、幷未拒絕參加談判、惟專向德國軍備所加之限制、則德國仍當拒絕、德國雖宣佈廢止凡爾賽條約軍事條欵、然幷未因此使二月三日英法宣言書所建立之談判基礎完全推翻云、

(又電)據常局今日公布、强迫軍役法定四月一日開徵第一批新兵、一九一四年所生之男子、亦列於內、軍役期限不致超過十二個月、自廿一歲至廿五歲之男子、均須應徵、自廿五歲至卅歲之男子、作爲後備兵、每二年受軍事訓練六星期云、

法亦將提出抗議 今日提閣議討論

(又巴黎哈瓦斯電)英國代辦坎白爾頃以該國政府致德照會之內容(卽詢問德國是否準備重返國聯及是否決定在國聯統率下參加安全及諸詢制度、)通知賴伐爾外長、法政府現擬採取同樣措置、將令駐德大使向國社黨政府提出抗議、本星期三內閣會議時、賴伐爾將以抗議書之詞句提出通過、以便寄發、法國現與英意兩國維持密切聯絡、大約意國對抗議一舉、亦必參加、英政府頃已決定維持閣員赴德聘問之議、法國表示贊成、則以此舉足使德國了然於責任之重大、而該國對于國際合作究抱何種意向、亦可于英國閣員聘問之後、獲有確定答覆故也、

(又路透社巴黎電)自希德勒宣佈廢除凡爾賽條約軍事條欵、法國對歐局異常恐慌、總理佛蘭汀今日與陸軍部長磨蓬密商數小時、旋又謁晤總統杜瑪克、右派議員決明日向國會提出延長軍役時期、(由四月延至十月)因德國實行征兵後、其陸軍隊總數將超過法國全國總丁、會今日召開委員會、通過反對德國重整軍備增加陸軍案、由左霍斯委員報告、謂今日之形勢實與一九一四年歐戰前之形勢相同、局面異常險惡、風雲緊急、但國聯仍爲和平最有效之保障、國聯應實行禁用以侵畧之軍備、該大會通過議案、謂兩年軍役並不能增加法國之安全、故要求政府從速與各國簽訂國際條約、互相援助、並收軍火業爲國營云、

法報主維持條約 要求英法意合作

(巴黎十八日哈瓦斯電)德國破壞凡爾賽和約軍事條文、擅行恢復强迫軍役制後、此間各報均主張列强急應組織集團、保障和平、使莊嚴之條約、不致被公然破壞而不受懲罰、使歐洲之秩序得以保障、尤其要求英法意三國應密切合作、以應付當前局勢、小巴黎日報謂列强對于德國此舉之初步反響、殆已確定、卽將由各國駐德大使對德國作强有力之抗議是也、惟此外各國政府或亦將鄭重發表宣言、聲明德國此舉性質之嚴重、至於英外相西門訪德之行、如仍照原定計劃進行、則恐未必有何結果、蓋因德國已顯然反對東歐互助公約也、反之、法外長賴伐爾聘訪莫斯科之舉、則爲一般人之所期望云、日報則謂當一九一四年大戰開始前、德國預料英國不致干涉歐陸之事、故敢冒不韙、惹起戰禍、今欲使德國不致重施故智、則其唯一有效方法、厥爲由列强組織鎮靜而堅決之集團、庶幾可耳、巴黎廻聲報則以英國踟躕瞻顧無所決定引爲憾事、謂德國輙因列强遲疑不定而坐收其利、今玆之事亦猶然耳云、

德歡迎西門赴德 西門廿四日啓程

(路透社十九日倫敦電)德外長牛賴接英政府抗議書後、卽研究其內容、旋向駐德英大使菲浦斯通知、德國仍歡迎英外長西門及掌璽大臣艾登來柏林晤商、幷盼彼等能早日啓程、

(又路透社倫敦電)英外長西門及外次艾登決廿四乘飛機啓程赴柏林、將於廿五六日與希德勒晤商歐局、

(又倫敦電)英外相西門今日在下院報告德國對英抗議書業已答覆、德國仍歡迎西門赴柏林與德當局晤商一切、幷同意該談判將在以前所商定之範圍內、西門謂德國對英條件仍決接納云、

(又倫敦電)英國各晨報無一不批評德國擴充軍備之決定、但鮮有作恐慌論調者、若干報紙對于外相西門應否展緩遊德之問題、頗多評論、又有數報對于德國國防部長白倫堡將軍所發歐洲地方過小、不堪作爲下次大戰之戰場一語、尤多指摘、倫敦早報謂目前歐局之變化、足証和平保証條約爲不可靠、希特勒無異廢帝威廉第二云、泰晤士報謂倘德國欲在歐洲及世界和平方面上維持秩序、則其可採之途徑正多、何須遽而出此云、據外交記者稱、衆望可代替凡爾賽條約之國際軍備之安全條件、今似將因德國舉動而消沉、西門艾登出遊問題、今因時局變遷、自應重行予以考慮也、聞艾登則將準備前赴俄波、據倫敦有資格觀察家之意見、德國仍可參加一種集合的安全之辦法、惟德宣傳部長戈培爾所稱、德國國防、將來須交德國自己權力辦理、毋賴第三者之代庖、此語可認爲不祥之兆、

英閣開緊急會議 諸閣員面含笑容

(倫敦十八日電)今晨內閣緊急會議歷一小時三刻之久、內閣於晨間十時卅分開會、較平時早半小時、集於唐甯街之羣衆、當閣員蒞止時、會經警察驅之後退、諸閣員面容皆歡然、外相西門留于外交部甚久、然後外出至對街十號相邸與會、其出外部時、面含笑容、

(又電)外相西門今晨參加緊急閣議、討論德國重整軍備之後、繼至下院宣稱、政府已訓令駐柏林英大使於今日午後以牒文致德政府、牒文內容、卽將公佈、政府已與法意政府互商德國重整軍備事云、西門致詞畢、反對黨領袖藍斯白雷問政府、將否與美國及和約其他簽字國討論此事必要表示、幷要求召集國聯大會會議、西門答稱、此事現皆在政府考慮中云、英政府致德之牒文、雖內容未經當局宣布、但相信其中必屬於詢問、志在得德國外交政策之將來態度、尤其關於德國是否準備參加集合的安全方式、

(又電)新聞紀事報記者訪問英公爵喬治對於德國實行徵兵制之意見、喬氏答云、此事無須過于驚異、英國既發表白皮書、對德因此舉、實無饒舌之餘地也云云、

(又電)保守黨議員彼得麥唐納、今日在下院詢問艾登此次赴莫斯科、將否討論歐洲問題及國聯對澳洲之措置、艾登答稱此行以爲未必涉及云、

俄報抱嚴重見解 謂德國準備復仇

(莫斯科十八日哈瓦斯電)共產黨機關報眞理報評論德國恢復強迫徵兵制一事、謂希特勒刻方準備報復歐戰之恥辱、實無疑義、該報又謂德國採取武力政策之結果、必將要求擴張東歐領土云云、此間消息靈通人士深慮德國或因西歐各國態度妥協、而愈益猖獗、故主張列強應對德國、採取嚴厲措置、至於其他非凡爾賽和約簽字國各國、亦將邀請共同參加云、

(又電)今日政府機關報伊斯凡斯蒂亞報載一長論、對於德國之重整軍備、抱嚴重之見解、謂德國此舉及其堅決廢棄一切外交條約之行動、皆爲德國準備作戰之徵象、特不知其與對與作戰耶、抑對但澤或米麥爾作戰耶、無人能

[illegible]今後[illegible]產生者、德國必行動、實爲政治機器之先決行動、[illegible]國際[illegible]之反對此項政策者能否商妥一互助制爲轉移、德國擴張[illegible]實在維持自由與平等、德國之道路可隨便施行其帝國主義所[illegible]、德國今次之舉、不特墮落其反對者手中所提之勝轉、且在其國內[illegible]主義之熱潮、幷同其法西斯政府之地位、此項勝利、尤爲重大云、

美政府嚴予注意 恐影響遠東問題

(華盛頓十八日哈瓦斯電)關于德國廢止凡爾賽和約軍事條款一舉、國務卿赫爾雖不願加以評論、但美國官場似覺德國此項決定、足以惹起種種糾紛、影響未來談判形勢、加以凡爾賽和約亦將因此而受致命傷、蓋美國認爲歐戰後歐洲所發生之困難、一部份責任似應由凡爾賽條約負之也、美政府現方注意研究歐洲事變對于遠東所能發生之影響、深恐蘇聯因此不得不增加西境邊防、而忽畧其遠東防衛、若然、則美國對日本地位亦必因而減弱矣、惟此種憂慮究屬過於空泛、而對德國此舉將採何種態度、及遇否將向德國提出抗議、未必因此種杞憂而受影響也、

(又電)德國之舉動現仍在全世界發生反響、在華盛頓方面、國務院星期日亦終日辦公、對德國之撕毀凡爾賽公約、實行徵兵制、詳加討論、

(又路透社華盛頓電)美當局今日討論歐局、約一小時之久、據載維斯議員稱、政府決取靜觀以待態度、對歐洲時局予以密切之注意、但幷無與各國外交代表談及歐局、亦無接到某一國關於歐局之文件云、

意大利態度未定 瑞典受深刻印象

(又羅馬哈瓦斯電)意國之意見至今未能確定、聞意相墨索里尼對德國之舉動、表示驚異、蓋墨索里尼仍望德國重返國聯、但恐德國拒絕云、

(又電)意國報紙刻繼續評論德國廢止凡爾賽條約軍事條款一事、畧謂國際條約、吾人務必加以尊重、意大利日報本日載一論文、一般人士推測係出諸政府授意、內稱意國爲歐洲五要國家、對于破壞和約者、自非給予以相當有效的手段以對付不可、蓋和約者、和平國家所應共同遵守者也、

(瑞典京城哈瓦斯電)此間人士對德國恢復强迫徵兵制之決定、咸覺深刻印象、因德國重整軍備、不久將由國際條件之途徑獲得他國正式承認、今乃急不及待、遽將凡爾賽和約軍事條欵廢止、殊堪驚異云、

(又維也納哈瓦斯電)德國恢復强迫軍役制消息傳至此間之後、民衆大受感動、市長施密資頃對愛國青年團發表演說、謂吾國現無强迫軍役制、他日終當有之、屆時吾人當以昂藏意氣、熱烈情緒、穿著祖國士兵制服、而吾國敵人卽懷恨最甚者、亦不敢向吾人伸掌矣云云、

華北水災嚴重

長垣決口迄未堵塞 已蔓延至魯西一帶

(十九日天津專電)長垣決口、迄未堵塞、連日湧水續入魯西濮范壽長一帶、水災益嚴重、春耕已絕望、災民代表常鳴謙等電汪精衛、孔祥熙、謂百萬生靈、嗷嗷待哺、請速撥欵救濟冀魯豫三省堵口、並電韓復渠、懇轉電中央、代災民請命、

(又電)滹沱大清兩河、自凍解後水漲、十七日晚突然出槽、田畝被淹百頃、海河善後工款一百九十三萬已撥出修築、

預算法修正案

財部將呈政院審議

(十九日南京專電)我國預算法雖經制定、尚未施行、惟各機關辦理預算案時、均已採用預算法精神、現據財部各機關主管預算案專員意見、僉以預算法年來幷非正式援用、深覺急待修正之處甚多、如(一)行政機關預算規定界限太嚴、似宜稍含彈性、易于伸縮、(二)整理概算與預算期間規定欠妥、似宜酌予調劑、(三)各種附表亦須參酌試驗結果、分別改善修正、上項意見、業由某主委彙齊、卽將製成議案、提呈院會審議、

殘匪大部向古藺西竄

吳周兩縱隊向仁懷跟追 何健令湘西各縣加緊封鎖斷匪糧食接濟

(十九日漢口專電)賀國光十七日電、匪大部由茅台渡赤水河、陸續向古藺方面西竄、川軍郭師全部已到達譚廠、又接薛岳十七日電、吳縱隊十七日擊破巴山殘匪後、卽向譚廠仁懷卸尾窮追、周縱隊十七日經觀音台、向仁懷淨台追剿、幷應機渡赤水河截剿、

(又昆明專電)據薛岳十六日電、匪僞一五兩軍團十五日與吳周兩縱隊激戰、於魯班場、我軍大勝、奪獲機槍三挺、步槍八十餘枝、現正追剿中、又何知重部於西安寨泮水一帶與匪激戰、被我擊潰、奪獲輕機關槍一挺、步槍及俘虜各數十、現尾追中、

(又長沙專電)何鍵十四日由沅陵通令沅水西北岸各縣縣長、以現值積極圍剿蕭賀殘匪、在沅水西北岸十縣區域、亟應加緊封鎖、斷絕匪區經濟糧食、仰各該縣、從速將以前遵辦情形、詳實具報核奪、並卽繼續切實辦理、

(又電)我陳司令耀漢部、連日在桑植劉院家坪附近一帶深山、肅清散匪、並在將軍廟大山中、擊破赤匪一股、斃匪四百餘、傷匪無數、殘匪沿山麓向紅砂溪方向逃竄、又退竄大庸劉田家峪之匪、十四日經我陶旅長柳、督率所部、抄山路由三仙山瑪坪溪兩處向匪襲擊、匪傷亡百餘、殘部急向漫塚坪退走、我軍正窮追中、

廣東省政府財政廳通告 稅字第一〇〇九號

為核定新會屬之東南西南禮樂中山屬之小欖等處本年早造升科上年晚造積欠沙捐認辦底價招商競投照紙繳除佈告及分行外合列區域底價日期簡表通告凡有志投承者務須於開投期前來本廳號房取閱開投辦法依期競投為要特此通告 計附開投區域底價日期簡表

區別	開投底額	開投時間	押票金額	認餉次數	加額限額	備考
新會東南區	壹千頃	三月廿八日下午二時	壹千元	本廳樓下	每次加額以五頃為度	本年春早造新收八百頃帶收上年晚造舊欠二百頃
新會西南區	壹千頃	仝	壹千元	仝上	仝上	本年春早造新收九百頃帶收上年晚造舊欠一百頃
新會禮樂區	二百六十頃	仝	二百五十元	仝上	每次加額以一頃為度	全數新收
中山小欖	一千八百頃	仝	二千元	仝上	每次加額以五頃為度	本年早造新收一千三百頃帶收上年晚造五百頃

中華民國二十四年三月八日 廳長區芳浦

粵漢鐵路南段管理局行車時刻廣告

南段幹線

	列車	開	到
(一)	黃沙至樂昌 樂昌至黃沙 旅客快車	(上午)七點四十五分 (上午)七點	(下午)四點五十五分 (下午)四點
(二)	黃沙至韶州 韶州至黃沙 客貨列車	(上午)八點十五分 (上午)六點三十分	(下午)四點四十分 (下午)三點〇五分
(三)	黃沙至英德 英德至黃沙 客貨列車	(上午)十一點卅五分 (上午)七點二十分	(下午)五點 (下午)三點五十五分
(四)	黃沙至源潭 源潭至黃沙 客貨列車	(下午)一點卅五分 (上午)七點十分	(下午)五點三十分 (上午)十點
(五)	黃沙至新街 新街至黃沙 客貨列車	(上午)十點十五分 (上午)七點三十分	(上午)十二點廿五分 (上午)八點四十五分
(六)	黃沙至新街 新街至黃沙 客貨列車	(下午)三點三十分 (下午)一點	(下午)四點四十分 (下午)二點十分
(七)	樂昌至韶州 韶州至樂昌 客貨列車	(上午)八點 (上午)十點	(上午)九點三十分 (上午)十一點卅分
(八)	樂昌至韶州 韶州至樂昌 客貨列車	(下午)十二點卅分 (下午)二點三十分	(下午)二點 (下午)四點

上下行旅客快車祇停西村新街銀盞源潭琶江連江英德、坑口馬壩韶州各大站

▲本時刻表由廿三年十一月十五日起實行

廣三支線

西濠口開	上午六點三十分	七點三十分	八點三十分	九點五十分	十點四十分
	十一點三十分	下午十二點十分	一點二十分	二點十分	三點
	二點四十分	四點三十分	五點三十分	八點三十分	點
黃沙開	上午六點廿分	六點四十五分	七點四十五分	八點十分	八點四十五分
	十點〇五分	十點三十分	十點五十五分	十一點十分	十二點四十五分
	下午十二點卅分	一點十分	一點四十五分	二點廿五分	三點四十五分
	三點五十五分	四點四十五分	五點二十分	五點四十五分	八點四十五分
石圍塘開	上午七點	★八點	★九點	★十點廿分	★十一點十分
	下午十二點	★十三點四十分	★六點	★三點四十分	★四點十分
佛山開	上午六點廿五分	九點〇五分	十一點卅分	下午一點四十五分	三點二十分
三水開	上午六點三十分	九點三十分	十一點廿五分	下午一點廿五分	二點三十分
	四點廿五分	九點四十分			

注意有★符號者該次列車係開到佛山站止

▲本時刻表由廿三年一月一日起實行。

廣九鐵路

各次直通快車及直通客票現行如下開到時刻

廣九直通快車開行時刻

	車名	開	到
往港	飛鷹快車 飛龍快車	每日由大沙頭開 上午八點十五分 下午四點廿五分	到九龍 上午十一點廿二分 下午七點廿二分
來省	飛鵟快車 飛星快車	每日由九龍開 上午八點三十分 下午四點五十分	到大沙頭 上午十一點廿八分 下午七點四十六分
中午快車 往港		由大沙頭開中午十二點五十五分	到九龍下午四點四十分
中午快車 來省		由九龍開中午十二點三十分	到大沙頭下午四點十五分

中途石灘，石龍，橫瀝，樟木頭，塘頭廈，平湖，布吉，深圳，八站停車

廣九直通快車	往港票價	來省票價
頭等單程票	七元一毫	五元
頭等來回票（八天內通用）（港幣計算）	十二元	八元五毫
二等單程票	三元八毫	二元八毫
三等單程票	二元六毫	一元二毫

昌興輪船公司

皇后船 巨大·快捷·舒適

日本皇后 經檀香山 國曆三月廿二日正午開行

亞洲皇后 經檀香山 國曆四月五日正午開行

坎拿大皇后 經檀香山 國曆四月十九日正午開行

俄國皇后 國曆五月三日正午開行

寫字樓 廣州市六二一路廿八號 電話一四五

直往海口北海船期

有客牌 新設無線電 永利快船 是日下午清關啟行

準夏曆二月十一日裝貨 貴客搭船附貨請移玉到 廣州市西堤大馬路七十六號之一 自動電話壹三弍二三 本公司面議

香港干諾道西廿五號二樓太豐船務公司 自動電話二〇〇九三

廣州泰生船務公司謹啟

表揚易恒和堂馳名恒和丸善治惡癬

鄙人譚璋琦別字玉屏卅歲納會大河人經商西南文通路不幸沾染頑皮惡癬奇痕異癢面部頓失常觀手足癩痺偶閱報紙見有香港文咸街梁君作謙頌廣州市上九路五十二號恒和堂易沃林大號恒和丸療治全愈與弟因喜相同故躍門叩謁蒙梁君直言不諱敬領之餘郵寄購丸吞服紅腫全消痕癢癩痺盡減十足全愈病根盡拔特繳數言以登報章以鳴謝悃 先生盛馳館鶴山玉橋鄉 新設支店香港大道西一百四十四號 老支店閩省廣門 譚璋琦泐

□美國船期廣告□

大來郵船公司 美國郵船公司 （自動電話壹弍二弍三號）

本公司有堅固快捷輪船多艘來往中美各埠茲為利便遊客起見自大加改良後凡有貴客搭本公司各總統頭等船位如欲沿途上岸遊玩隨便上岸其船票臨時轉搭本公司各總統亦可通用 貴客光顧幸祈留意焉

總統船

△往上海神戶橫濱檀香山舊金山羅省巴拿馬急利士杜步亞灣紐約波士頓並轉駁西印度南美洲中美洲及花旗內地等埠船期列下

華總統 二月十九日 三月廿三號 星期六 正午開行 以後每隔兩星期逢星期三開行

△往上海神戶橫濱域多利舍路水埠轉駁加拿大內地及美國內地美國東岸等埠船期列下

加蘭總統 三月廿六日 午後三點開行 以後每隔兩星期逢星期五開行

△往小呂宋及美洲各埠 孟買等埠 蘇彝士 至紐約

三月三十號星期六下午八點開行 本公司在沙基路四號二樓 頭等二等船票可由本寫字樓定購

白濁醫唔好 不妨畫呢煲

如患濁者請來領取試用

（一）如欲領此藥精試用者須在本市有商業工職具備該店號圖章到來蓋章方能領取如該店號電話號數及攜該症全愈請照原價惠來如不能有效可作罷論

（二）如無店章領取亦可照原價先收一半其餘一半如全愈後請照原價惠來便是以上二條以在本市警界內為限

（三）如在本市者亦可剪此告白到買照收八折

□限 例□

外治 白濁藥精 每瓶五元

（外治白濁）（藥性和平）（不須食藥）（根本清毒）

▲經衛生局化驗註冊 發售處廣州市梯雲東路廿號

國醫江伯昭（發明人）

歷年經驗醫 咳嗽 熱症 驚風

本醫生將歷年臨症經驗此咳症熱症驚風三種著成醫藥常識如諸君欲研究請付郵二分即奉上

法國巴黎大學醫學博士羅廣庭醫師

曾任光華醫學院外科教授外科主任 專醫外科一切不美觀疤痕及缺陷症 醫務所

廣州城西方便醫院登記選舉通告

本院定期三月一日開始收登記年捐六元以上同人登記月底截止每人四月十日投票選舉廿四年董事希踴躍登記為荷 〇五三二廿

明珠聲片影院

長堤海珠前 自動電話一二〇七一

即日映 神童積奇 主演谷巴 子親父情 動人偉大 名畫

孤雛感遇記

大廿四日換映

馬戲奇觀 又名馬戲小丑

永漢中路

即日放映 偵探香艷新片 碧玉貂裘 馬利安力辛主演 （許可證號字第九十三號）

下期廿二日起映 聯美公司比剛勒動情巨片 幾度山恩仇記 羅端納·利意沙地·健星合演

新華有聲影院

惠愛中路小馬站前 電話一六六〇六號

今天重映明星公司出品 全部對白有聲巨片 胡蝶皇后主演 只有今天

再生花（姊妹花續集）

日夜減收半價 前廂六角 後座五角 三樓一角

明天放映時事新聞片 阮玲玉之榮哀 是中國影界的一幕哀史

中華有聲影院

西濠二馬路 電話一〇〇三八

今日映冷嘲熱諷笑不可忍 社會怪狀滑稽話劇 婚姻介紹所 諧星史超榮主演 （許可證臣字第十二號）

下期廿三日起映 今年歌舞片的第一部 雷電華空前新巨製 錦上添花 華貴堂皇──規模偉大 女星貝嘉羅渣士主任

中山聲片戲園

自動電話一二九二四號

國曆三月二十至廿三日放映 香港全球公司處女作 粵曲歌唱軍事有聲片 夕陽 陸小仙 游觀仁 主演 （許可證號字第九十七號）

下期放映 別創風格艷名劇 明月香衾 李門奴化梅娜萊傑作

大德聲片戲院

院址中華南路 電話一二六八二九

全部新印本滑稽巨片 差利聯歡大會 差利遊河 差利出糧 差利發夢

下期放映 泰山之子

西堤大新天台遊樂場

三月廿日

▲粵劇場（日演）雪地孤鴻（夜演）魔宮三傑

▲特別劇場（日演）粉糕樓二本（夜演）

▲新派歌舞劇場 玛花忙

▲影戲場 鳥子艷史

▲國技場 少林武藝 女子走鋼線

▲跳舞場 廣州名姬跳舞

惠愛大新遊樂場

三月廿日

粵劇場 （日）傳香記者 （夜）嘉中生太子一卷

特別場 演花技歌舞 梨幻 雙八舞 愛之集合 努力 雙吊子

影劇場 愛國英雄

預告

西堤影畫院

國曆三月十九日至二十二日放映 粵語對白歌唱聲片 仕林祭塔

下期放映恐怖巨片 黑貓魂

中國聲片戲園

自動電話一二九二五號

國曆三月十九至二十日放映 派拉蒙武俠奇情巨片 林中怪傑 蘭杜夫史葛主演 （許可證號字第八七號）

下期放映 戰事悽艷寫情巨構 （白）（姊）（妹） 奇勒基寶喜蓮希絲傑作

新國民戲院

下九甫路 電話一零七四

即映…… 十大諸星 空前會串 名歌妙舞 結晶品 蜂醉蝶迷

明天換映 哥林比亞武俠巨片 北鐵十士主演 怪響馬 注意快映泰山之子

天星有聲戲院

永漢南路太平沙 （許可證號字第六六號）

國曆三月十七至廿一日放映 全部粵語粵曲聲片 林坤山 胡蝶影 葉弗弱 月兒 等合演

劇情倫理 警世演表 旖旎纏綿

天一港廠出品 （座價）二毫·四毫·六毫

哥哥我負你

國曆三月十五日兩院同時放影 聯華公司超特出品

阮玲玉的新女性

同時換映 文化與戰爭

地方

西北綏署 飭屬嚴拿勒索匪徒
責成區鄉長偵查拘究 知情隱匿當從嚴懲辦

西北區綏靖委員公署、近據探報、英德縣屬沙口附近竟有匪徒嘯聚勒收行水、而區屬地方遼闊、據報亦時有同樣情事發生、除電令英德縣切實查拿外、昨並分電各縣轉飭所屬區鄉長、認眞偵查拘究、如有知情隱匿、不報、卽屬有意庇縱、從嚴懲辦、

台山縣黨部 新黨所已落成
十五日舉行落成禮 九屆執監同時就職

台山縣黨部第九屆執委陳耀平、梅慕君、李翹英、伍仁甫、陳覺生、監委李襄華、梅渭泉、李頌勳等、本月十五日正午十二時宣誓就職、同時舉行新黨所落成典禮、該縣各機關團體學校及各區黨部區分部代表到場觀禮者、共數百人、省黨部事先派定新會縣黨部監委左桂爲監誓員、縣黨部幷請省黨部監委李海雲爲新黨所揭幕、頗極一時之盛云、

開平禁私烟賭
令公安分局嚴密查拿

開平縣政府昨發出佈告嚴禁縣屬第十區汴村鄉民鄺焯敬等狀冪稱、竊屬鄉內坑口和平堡等處、近有不肖子弟、私開烟館雜賭、聚衆吸烟賭博等情事、歹徒混跡、滋生事端、流毒所及、爲禍必將日烈、現經在祠集衆議决禁止、幷請鈞府出示嚴禁、倘有犯者、准由紳耆隨時帶警拘案懲辦等情、據此、查私烟雜賭、迭經嚴禁在案、據稱該鄉竟有不肖子弟、私自開設、殊屬不法、自應再予嚴禁、除飭水口公安分局長嚴密查拿、幷准該民等隨時報局拘解究辦外、合行佈告、仰屬內人民一體知照、嗣後不得再有開設私烟雜賭等情事、倘敢故違、定卽拘究不貸、其各凜遵、切切此佈、

恩平縣府 令禁後備隊徵費
如有故違卽予拿辦

恩平縣政府轉令所屬、不准各處後備隊、私擅征收種種費用、茲探錄原令如下、現奉廣東中區綏靖委員公署本年二月廿七日軍字第三六五零號訓令開、查各縣警備後備隊、乃地方適齡男子編成、平時散處民間、無須供給餉項、自無須征收經費、業於民國廿三年十一月、以軍字第二零九號佈告曉諭、毋許各後備隊私擅向民間征收種種費用在案、惟本區所屬各縣、地方遼闊、難保無不肖分子、假借名義、陽奉陰違、稽察稍疏、貪婪遂熾、當此百業不景、元氣未蘇、何堪再事摧殘、增重吾民痛苦、除佈告申禁外、合再通令、仰該縣長知照督飭所屬、隨時查察、毋許各後備隊向人民征收種種費用、如有故違、卽予拿案、幷拘案究辦、毋稍徇縱、切切此令、等因奉此、除分令外、合行令仰該口長、卽便遵照、切實查究、毋稍徇從爲要云、

瓊山辦保甲近訊
各區甲牌長之調查

瓊山縣政府、奉令舉辦保甲以靖地方、現聞該縣所屬各區甲長業經編辦完竣、至於牌長則除第三四五十等區、現正派員催促外、其餘各區亦經辦竣、茲將該縣各區已辦竣之甲牌長數量調查如下、第一區、計編爲一百五十二甲、八五六牌、第二區計編爲一四四甲、七四三牌、第三區計編爲五十甲、第四區計編爲一七八甲、第五區計編爲二〇一甲、第六區計編爲一二三甲、一一四一牌、第七區計編爲八四甲、八四一牌、第八區計編爲一六九甲、八三八牌、第九區計編爲一八九甲、九一一牌、第十區計編爲一七七甲、第十一區計編爲一五五甲、八五七牌、

合浦縣 土地登記之進行
附城內外宅地已測竣

合浦土地局日來辦理土地登記測量各項工作、最近附城區所有城內外宅地、已測量完竣、派測量隊分赴郊外五里亭、坡窖、大石屯、黨屋各處、實施測量、北海方面、市內街道、亦已測量完竣、派隊赴地角、南環等處、次第施測、截至二月底止、所收各項登記案件、計一千二百餘件、公告期滿、辦理完竣、發出確定證者、約五百一十餘件、現該局倂籌備將已聲請登記地段編釘地號、

化縣警隊換新械
奉發新步槍九十桿

化縣縣編練處以該縣警衞隊槍械、甚爲窳舊、爲充實地方武力起見、特呈請南區公署轉呈總司令部、免費發給步槍九十桿、以資掉換、昨縣府奉南區公署令飭、會同編練處繕具印領、酌派委員到署具領奉發之步槍九十桿、縣府奉令、卽照辦理、幷派出縣兵中隊長湯化平、編練處編練員黃英經、前赴領運、該幫步槍本月九日下午已運抵回縣、日間卽派員將警衛隊槍械分別驗明、其窳舊者、卽予更換、茲錄南區公署令如下、「略云」該縣呈請轉請免費發給步槍九十桿、經呈奉總部核准免費發給、前項奉步槍及子彈、業經本署派員如數具領、押運回署、合行飭知、仰會同編練處繕具印領、約派委員來署領運、其子彈一項、每槍一枝配足一百顆、仰留縣編練處保管、以備補充云、

陸豐抽丁修圍壆
魚塘收益充經費

汕訊、陸豐縣屬第七區[illegible]圍壆、保障[illegible]烏石、斜港、[illegible]大鄉、現該壆日久未修、崩壞多處、際此春水澎漲時期、鄉民引爲深憂、十六日該區公所特召集鄉里長耆老等開會、卽席通過、由附近各鄉每家派丁兩人、由廿日開始工作、所有用費、由該鄉前大塘宮頭塘二房塘共三口、批商養魚、將批價撥充築壆云、

海豐取銷各苛捐
—分別定期實行—

海豐縣地方警衞隊財政委員會、十六日開第十六次常務會議、出席委員十二人、行禮如儀後、决議事項、(一)關于五七區鹽抽捐案、(决議)定期由四月一日佈告取銷、(二)關于省營蔗糖奉令不准征收水脚捐、應如何辦理案、(决議)定五月廿一日停止征收云、

東路車管處 新訂查票連坐法
頒佈各段站員遵守

東路省道車管處、以本路爲公營交通機關、對車利收入、亟應切實維持、不容稍事徇私、誠恐各段站人員或查票員、從中舞弊、致影響車利收入、茲爲杜絕取巧起見、特訂定各段站查票連坐法、呈廳核准、於十七日頒佈所屬遵守、茲探錄如下、(一)各段站如有無票乘車之客、由甲站通融、經乙站查出者、其甲站允許通融人員、卽予撤職、查票員應予記功、(二)如甲站通融無票乘車之客、至丙站查出者、除將通融人員撤職外、其甲乙兩站查票員均予記過、丙站查獲之查票員應予記功、(三)其通融無票乘車之客、如經過多站、始行查出者、概照前項辦法處理、餘類推、(四)如通融無票乘車之客、係由段站人員、或其他人員查出者、所經各站查票員、均一律予以記過、(五)以上各辦法、自核准之日施行、

博羅縣監獄修竣
現有男女犯百餘人

博羅縣監獄、前因簡陋不堪、經于去年十月間籌集的款、鳩工庀材、從事改建、現查該獄興工已歷三月、近始改建完竣、業由該監獄員夏榮熙、偕同博羅縣府建設科長暨分院推事檢察官等、於十六日親往監所點收工程淸楚、地方煥然一新、查該監所內部建築、設有男囚倉三間、另女囚倉一間、各囚倉兩旁皆設三合土床位、倉座寬濶、統計男女囚犯有一百六十二人、

汕人口最近調查
共三一六九三戶 一九四一五四人

汕訊、汕頭市爲華南通商巨埠、華洋雜處、人口遷徙靡常、公安局爲確查數目起見、日前舉行人口覆查、現已完結、茲錄二月份各區住戶人口總數如下、計陸上第一區、四四八二戶、男二五〇九八人、女一〇〇八〇人、二區、二四四八戶、男一二九五六八、女五三八四人、三區、七四八八戶、男二七五三一人、女一八三四〇八人、四區、八一三五戶、男二七一四七人、女二三三三四人、五區、三九六八戶、男一三九四二八、女一八四二人、六區、六四五戶、男二二六八一人、女二二四〇人、合計二七一六六戶、男一〇九三五五人、女七一一二〇人、水上船戶四五二七戶、男一三六六六人、女二三三八人、合計一三六七九八人、水陸合計三一六九三戶、男一二三〇一一人、女七一一三三人、男女共一九四一五四人、

惠開始經營西湖
建設局派員測路線

惠陽縣府自倡議建西湖、訂定計劃、呈請第三軍長李揚敬察核後、昨已令飭建設局趕速測量、該局長奉令後、連日經從圓通橋至北門一帶路線、先行測妥、繪具圖式、擬將湖邊馬路建築、以爲修湖之準備、其他一切措施、仍待李軍長核准後、卽可次第施行、

佛山流行腸炎症
預防之法須愼重飲食

佛山地方、春季氣候不正、疫疾每易發生、邇來發生流行腸炎症、染之者頗衆、孕婦染之、多因而流產、據醫師言、預防之法、須愼重飲食、及暢通大便云、

紫金縣火燒戲棚
斃三人傷十餘名

紫金縣屬下義墟丁口約八百餘人、均以農爲業、每屆廢曆二月十五日卽舉行建醮演戲、頗爲鬧熱、十七晚爲演戲第二晚、至是夜十二時許、棚內煤汽燈突然墜下地板上、電油溢出、燃着葵蓬、一時火光燭天、勢甚劇烈、觀者狼狽奔走、呼救聲號哭聲鬧成一片、間有擠仆地上、互相踐踏、秩序大亂、各鄉警隊均出、卒至一時起、火勢始熄、但全座已告燎原、查路傷婦孺十餘名、因傷而斃命者有何氏一名、小童二名、幸離鄉頗遠、故無波及、

唐學秀啓事

秀前領有國立中山大學附屬高中師範科畢業證書一紙現經遺失除呈請鄒校長補發外特此聲明作廢

表揚武浩材先生

從化
鄙人遺失廣協成揭單三張幸蒙珠海中路擢甲里五十四號武君在下九路道傍執獲竟親來尋訪將原物送還高義之風洵可紀也感激之忱愧無以報特此鳴謝
陳煒揚恭頌

廣東省營產物經理處廣告

本處現有建設廳製造之木炭汽車爐發售此種新式炭爐節省燃料裝置便利價格相宜如有欲購買請來接洽零沽批發一律歡迎

廣東中區綏靖委員公署啓事

本署各種證章因佩用日久遺失頗多現經另行製就圓形深藍地淺藍邊職員證章圓形淺藍地金邊普通證章兩種均在正面刊明號數定于三月十四日起一律換發並將前發長方形職員證章及普通證章均截至三月底止作廢除呈報外特此通告

廣東女界聯合會會員注意

查廿三年度內會員之未到會登記者尚多希于本三月內攜備會證前來登記納費爲荷

謝啓

先父陳少白府君靈輀南歸荷蒙黨政軍各界及同鄉咸誼諸先生沿途迎櫬追悼公祭復蒙軍艦護送鄉中參加公葬指示典禮存沒均感敬謹登報致謝

棘人君廷 景濯 英峨 弟徒 鞠躬

湖南特產 丁製鴨絨鵝絨被褥
長沙怡長街華新絨物公司

電話八百四十九號 電報掛號五〇五三

本公司用政府特許專利丁鵬翥氏發明機器提製鴨絨鵝絨幷用化學方法消毒潔淨做成被褥枕墊輕暖耐久攜帶便利兼能浮水自民國八年起領受農商部工商部及各展覽會執照獎狀十八次可以郵購貨表索寄 現在郵局寄貨概免關稅

上海分庄五馬路一新商號內 漢口分庄大董家巷同信和內

恭頌駐防河源第八師部扶助勞工啓事

竊民等緣[illegible]二月廿四年一月間兩次爲老隆兵站第一分站及第二派出所僱用民船共四十二艘裝備軍用品往返隆源計欠發船脚約四百元經民等蓋章請河源民船丁會指導員代植臣代領詎料該員竟將領回船脚梟吞民等見此血汁[illegible]來之財不甘梟騙迭經交涉無效迫以[illegible]呈第八師部核辦蒙派李副官靖民查辦知植臣[illegible]貪污勒令交出給領船民等咸激之餘特登報端以頌德河和新連龍各屬船民代表李悅成 吳端秀 資盛 顧洪才 蘇旺等敬頌

永康藥房

鋪在廣州市長堤海珠路口第四號開張

良心出品 永康藥房

歡喜菓 强血健胃 固本培元

永康油 救急治病 袪風除痰 解毒止痛

各處藥房商店均有代售 歡迎代理函索即覆

凡拉蒙

Veramon
Schering

能止一切疼痛
經來疼痛請服凡拉蒙

各大藥房均有出售

頂受告白

啓者本堂頂受廣州惠福東路一百四十一號廣東製麪公司全盤生意傢俬機器貨物招牌裝修一概入內繼續營業仍用原名準于國歷廿四年三月二十日交易一切新舊轇轕等項未清務須十日前與本堂理安一經交易之後概與本堂無涉特登報聲明以免後論

頂受人厚德堂啓

承退股啓事

佛山排草街開設萬珍號生意先父梁日初前與股友梁黎氏梁保章母子等合資在號今因急用願將名下所占股份退出讓與維安堂承受依照廿三年結算計準期三月十八日清楚交易概與退股人無涉特登報聲明

退股人梁黎氏 暨子梁保章 承股人維安堂 仝啓

廣東殘廢軍人教養院招投承製織造線衣機件啓事

本院現擬招商承製織造線衣機件一批定於國曆二月二十五日正午十二時在本院禮堂當衆開投凡欲投承者希卽來院取閱章程屆時競投可也

院址廣州市河南下渡

西南出版物編審會通告

編字第63號 爲通告事案奉西南執行部訓令官字第七八〇號飭仍繼續辦理檢查本市反動出版物等因奉此遵經擬定檢查規則組織檢查隊專責辦理幷經呈奉西南執行部核准由三月二十日開始實行除呈報及分行外合行通告週知

西南出版物編審會檢查隊檢查規則列后

(一)本規則依據西南出版物編審會檢查規程第五條訂定之(二)檢查員負責檢查廣州市區內一切出版物每星期最少出外工作及報告一次(三)檢查員除執行指定工作外應隨時注意各書店等新到之各種出版物(四)檢查員出外執行職務時須攜帶西南執行部頒發之檢查證(五)檢查員得隨時出示檢查證向各書店報館印務店或書攤報販檢查幷得就所在地借閱各種印刷品或出版物如須攜回審查時須簽名塡回借閱據(六)檢查員執行職務時如發現有反動或妨害善良風俗嫌疑之出版物須卽向販售人查明現存數量並飭具結封存(結式由檢查員攜備)幷須索取樣本携回呈報(七)檢查員檢查所得或借閱之出版物須卽日呈報(八)檢查員呈報時須塡報告表連同結式或借閱據存根送隊長及總幹事審核蓋章報告表格式另定之(九)檢查員執行職務時如遇有拒絕檢查之情事得會同警察執行並須卽行呈報(十)本規則如有未盡事宜得由西南出版物編審會呈議隨時修正之(十一)本規則由西南出版物編審會呈請西南執行部核准施行

淑勤妹

十一早你留下字一切知道見字速回家商量一切任你自由誓不干涉並未給母親知道回家愈早愈好

姊言

鼎力

價雖減 物質一如 是純料的國貨

每罐三毫半・廿枝一毫半・十枝七點半

海京伯

香菸

廿枝每包一毛 十枝每包半毛

內有特種摩登烟王

『內有特種菸王』 開一毫庄新紀錄

太平洋聯合會
—定期成立—
請陳林等爲名譽會長

太平洋聯會爲聯絡太平洋沿岸各國人士感情、及調查與研究僑民工商事業而設、自前月發起以來、經籌備委員李祿超甘介侯等籌備就緒、現定於本月廿七日下午五時半假座淨慧公園迎賓館開成立大會、並請陳總司令林主席劉市長等、爲名譽會長、如中西人士有表同情於該會者、均歡迎加入云、

美艦司令
晏涵今日離粵
—昨回宴省當局—

美國駐遠東艦隊司令晏涵上將近以任期屆滿、奉召返國、順道前來粵滬各地遊覽、自抵省後、省市當局、經於十八日午設筵歡宴、以資聯叙、迨至昨十九日晨、晏氏爲敦睦邦誼、特分赴總部省市政府拜會陳總司令、林主席、劉市長、下午則出遊本市各名勝建設、現晏氏業已決定今(二十)日晨由省乘艦赴港、轉程回國、

財政廳
查究僞造收據
征收處及承商均有舞弊
如無廳印私章准予揭發

財政廳以所屬各處征收沙捐護耕及滯納罰款之三聯收據、近查有人胆敢假造、除嚴厲查禁外、昨并發出佈告警告云、『照得本廳各處征收沙捐護耕及滯納罰款等費、向均製定三聯收據、發交各征收處、于收費時轉給繳款人收存、以昭信用而便稽核、近查竟有不法之徒、胆敢僞造各種收據、冒收各費、各處亦有擅發自製收據、或有并不發給收據、或所發收據、頭大尾小、或彙數戶數十戶給一總收據、意圖侵吞等弊、實屬破壞財政、影响稅收、亟應嚴厲查禁、以杜流弊、合將本廳印刷各種收據式樣、布告該處業佃人等一體知悉、自示之後、該處征收員或承商所發收據、如非依式及無本廳蓋印、征收員及經征人蓋章、卽屬僞冒、概作無效、倘款已清繳而無正式收據發給、或所發收據頭大尾小、則是征收員舞弊、准予揭發查究、仰各遵照、此布、」

港粵實業界
組實業考察團
先赴瓊崖然後入桂
擬定計劃準備投資

港粵實業界巨子、前晤桂省府委員兼實業局長黃榮華、商談發展桂省生產建設計劃、黃氏極表歡迎、力請赴桂投資、各人因此、特擬組織華南實業考察團、先赴瓊崖考察、然後轉程入桂、關於投資辦法、大致擬定(甲)組織畜牧公司、將來所有牲畜、由香港三大屠行承買、故該三大屠行、亦擬加入股本、(乙)港粵實業界以廣西盛產桐油、擬組織桐油公司、設一實業銀行辦理、資本定爲一百萬元、(丙)第三項投資爲[illegible]業、但此事需欵甚鉅、故列入第三期進行、至投資開發瓊崖方面、亦擬有計劃、預定投資數目爲三百萬元、舉辦事業大致、(一)組織農田水利公司、負責開墾水利實業產品、供給田料、及改良耕作機器、(二)廣州畜牧場、其辦法與在桂組織同、(三)開發礦產、亦列在最後一期云、

各區分部
新執委昨就職
市黨部派黃河灃監誓

廣州特別市黨部所屬各區分部第八屆執委、於昨(十九)日上午九時假座省參議會禮堂舉行宣誓就職典禮、事前將禮堂佈置一新、門首懸掛生花橫額、結砌「中國國民黨廣州特別市各區分部第八屆執行委員就職典禮」一字樣、伴以「革命尚未成功」「同志仍須努力」花聯、禮堂門前用生花結砌「禮堂」兩字、四週分懸花串、佈置備極莊嚴、是日到有西南執行部代表崔廣秀、市黨部委員霍廣河、譚惠泉、周、棠黃河灃、梓岳恩、徐乙垣、暨各機關團體代表、市黨部工作人員、各區黨部執監委員、及新選各區分部委員等六百餘人、如時開會、由黃委員河灃主席、行禮如儀、各區分部第八屆執委齊舉右手宣誓、誓畢、由黃委員河灃、崔委員廣秀、譚委員惠泉等先後訓話、旋由各區分部執委代表詹伯通致答詞、攝影茶會鳴炮禮成而散、

公民登記
共分八期辦理
全市廿三區
每期十五日

廣州市公民發証處、自十五日成立、卽決定廿五日開始辦理登記、先由光孝德宣兩區起、該處爲使各工作人員明瞭登記手續、特于昨(十九)日下午三時召開會議、出席者委員張遠峰、黎國材林頌福等及各職員共七十餘人、由張委員主席、報告辦理公民登記手續、并勸勉各員勤愼供職、至四時許散會、查全市共廿三區、該會已決定分爲八期辦理、每一期十五天、故須四個月始能完竣、又聞該處以每月經費八千五百元、實不敷用、昨特呈請市府月增一千五百元、以利進行云、

粵滬長途電話
機件月底可全運到
最快下月中旬通話

關于粵滬長途電話、滬方經由中國電器公司承包工程、各種機器、業經安裝完畢、至廣州方面工程、亦已積極進行、各種機器、除重要者已安裝外、其餘零星之件、月底亦可完全運到、故原定四月一日通話者、至快須至中旬始可、將來通話辦法、大致與廣汕及省港長途電話相同、至所收價目、尙未確定、聞派往上海接洽此事之鄧頌堯、定二十三日啓程返粵云

工務局
取締汽車商店
抄錄建築章程
請公安局協助

近數日來、萬福路與粵秀北路先後發生火警、焚斃八命、工務局事後派員調查、查得該兩號均係租賃停放汽車、店伴失愼燃着汽油、致召祝融之禍、查工務局取締建築章程、對於汽車塲之建築、規定綦嚴、不能任便停放、今該兩號業主不知利害、任意租屋與人停放汽車、實屬違犯定章、但爲懲前毖後計、自應嚴爲防範、昨特致函公安局、抄錄關於汽車塲之建築章程、請其通令各分局、嗣後如遇有與章程抵觸之汽車商店、請隨時協助取締、茲將汽車塲建築章程錄下、一、凡汽車塲內四壁及上蓋之材料、須用磚或三合土或鐵、不准用木及一切惹火之材料、二、汽車塲之地面、必須用士敏三合土爲之、三、汽油須藏於土庫或地下汽油池、(汽油池另有詳細條文規定)四、塲內門窗、須用鐵製或其他不惹火之材料爲之、五、塲內祗准安設電燈、其餘各種燈火、俱不准用、六、塲內不准直通廚房、或鄰近住宅、七、汽車塲樓上有人居住者、其樓梯須直通街外、該梯及梯房欄墻、須用禦火材料構造之、

中醫攷試放榜
取錄內外科三百二十四名
限一個月內到局領証明書

衛生局第六屆中醫考試、昨(十九)日已在衛生局前放榜、茲將取錄人員姓名及榜示錄下、照得本年二月十七日、本局舉行第六屆中醫生考試、業經呈請市政府聘定閱卷委員評閱試卷在案、現查各科試卷、業經照章評閱及覆核完竣、計合格者、內科有何弘景等二百八十五名、外科有朱世祥等三十九名、合計取錄共三百廿四名、除呈報市政府察核備案外、合行榜示週知、仰取錄各人、于一個月內携同四寸半相片四張、來局領取証明書、遵章俟實習期滿後、再行核發開業執照、須至榜者、計開

內科 何弘景、陳汝樑、邱繼耀、梁樂大、江汝佳、梁宇華、羅心存、余頌球、梁照林、詹紹棠、張文炳、張德山、楊少長、江玉棠、劉仕昌、周暢才、黎鑑泉、黃麗初、鄧國光、蔡靄菴、梁偉熙、歐陽霖、江湛然、陳大賓、徐戒踰、徐紹芳、何巽生、何達才、曹心佗、羅天雷、關少和、康北海、劉樹椿、董岳琳、李竹平、曾寶元、黃翼石、廖孟培、蔡仲恒、冼佐階、何毅秋、蘇仲文、黎達英、陳緗時、曾誦堯、鄺舜朝、黎啓揚、董季朗、張樂之、梁康文、黃仲華、潘彭、陳孟侃、畢澤民、范嘯谷、黃植生、袁焯康、李仲勉、符貫周、鍾伯明、陳介祺、李振東、梁飛、鍾延齡、楊晴川、嚴貴完、胡民壽、程濟時、曾南、余頌琳、鍾標、譚遠志、郭楓光、吳壽仁、溫伯川、雷舉之、黃江山、董仲明、甄錫廷、陳培淦、梁慕農、楊厚基、衛日初、嚴丁餘、蘇麗生、蔡志雲、譚廣仁、勞信朋、梁達文、曾卓桓、趙卓峯、蔡堅志、梁寶甫、謝祥祺、溫賡和、潘少甫、李達三、何祝三、潘鵾雲、陳航普、曾慶華、馬惠德、黃任民、黎靜菴、鍾耀華、張汭泉、江雲山、李秉剛、潘恨公、譚愷子、李國英、李朗秋、馮子源、黃民傑、林國雄、陳汝鏘、劉陶、冼樂琴、陳友文、黃志偉、葉天儀、容德賢、陳逸農、崔謙涵、甘雨、董少藝、譚達恒、謝麗生、陳榮光、李春煦、彭逸民、鍾少民、曾蔭榮、何玉麟、馬僧儒、曾廣樑、錢湛、黃學曾、林超傑、何繼朗、巫筱湯、蘇鳳生、曾有輝、陳若濟、李少如、周半玄、張沛然、黃紹宗、梁贊育、譚德民、李仁任、黃桂臣、薛霖裕、梁雲生、葉伯良、章棣石、朱藝農、鄺天存、孔廣鏊、吳濟泉、張大存、黎浩然、甄保民、朱紹坤、陳祺瑞、劉德堂、張廷禎、陳菊隱、陳裕、黃月波、陳植民、劉至安、周士霖、區沛偉、梁道中、陳炳濤、黎興、鄧湛源、葉擴、郎濟瀛、劉肇一、謝惠年、湯頌生、伍癸洲、馮柳堂、莫遜南、陳顯光、劉蘇秉、葛樹照、張善祥、羅維則、江聘賢、張匡民、陸夢泉、陳述軒、易少東、司徒卓峯、江楓漁、李孟賢、黃漢生、江拯蕃、李天立、馮少棠、余秀民、區金生、黎敬餘、簡仲林、凌豹文、陳少年、靳秀容、蕭慕軒、甘致和、吳樹人、鍾伯仁、趙景明、鄧垣孫、歐陽滌非、黎蓴、梁澤生、李陽、余禹和、鄧達京、李朝尹、方累、陳情遠、李錫康、譚公維、楊日初、梅榮洵、江桂芬、彭振棠、張崇景、李敬侯、王昌榆、陳樹霖、關智慧、馮鳳、劉永昌、鄺言、鍾炳文、許少逵、陳濟國、麥伯廢、李龍初、曾壽、關佑民、潘伯和、鍾其祥、李文煥、余和太、梁鉅昌、熊瀚文、趙紀庭、蘇榮一、林樹丕、黃衛亞、劉東生、黃舉山、侯勉之、林朝傑、韓子銘、鍾耀奎、羅朗廷、陳景山、程子堅、莊煥誠、羅伯珍、張益強、葉佛乘、杜贊衡、胡拔庭、曾景賢、蕭耀墀、周家驥、劉仁譜、葉偉生、邱惠民、黎漢華、江理楚、鍾惠平、甯佐良、易孝誠、朱振生、

外科 朱世祥、盧孝惠、梁明普、吳肇鏞、李君源、曾祐民、熊恕行、張培耀、吳鶴洲、蔡壽松、陳奎明、陳志強、莫春榮、羅惠孫、招蘭健、湯卓南、盧湛泉、向璧城、阮明方、馮少斌、譚竹軒、薛麗芳、宋吉堂、白英民、盧保、郭大宗、盧孝權、陳沛洪、梁堯章、談堯階、崔兆洪、陳次伯、謝漢良、林衣航、湯接滋、余毓強、倫文森、葉柏舟、劉惠民、

須領取入口證
入口化學肥料
不收費用手續簡單

建設廳前以舶來肥田料之輸入與本省農民經濟農業生產、關係重大、若不嚴密調查統計、恐不足以資維護、擬將所有入口化學肥田料、無論其爲單純或已配合、均須先期報明農林局領取入口証、以杜流弊、惟領取入口証概不收費、以免增加人民負担、經將上項情形呈請省府轉呈政委會分飭所屬遵照、當經該會指復照准、並分令財政特派員、各海關監督、暨中山大學知照、該廳奉到省令後、已分令肥田料籌備處暨農林局知照云、

四期建設劵
決定月杪開獎
無論售罄與否
頭獎定十萬元

當局爲促進本市建設事業、續發四期建設獎劵三十萬元、發行以來、已逾兩月、截至現在、銷出數目約爲十萬元、其中由市府所屬機關認銷者約五萬元、餘由各銀號商店推銷、現財局已定廿五日結束勸銷手續、三十一日開獎、地點擬在市商會或海珠新塡地、至給獎辦法、無論全數售出與否、頭獎定爲十萬元、其號碼必攪至已銷去者爲止、二三四等獎金、亦照發行章程辦理、惟攪出號碼、如未銷出、卽爲落空、不再攪珠、以省手續云、

烟酒稅局
嚴防歹徒冒騙
—職員執行職務有憑證手令—
—如無憑證係假冒准扭解究辦—

省河烟酒稅分局、近查有不法之徒、假冒該局稽查、向各烟酒商人趁機勒索、經派員密緝、月來拘獲兩起、正在偵查訊究中、昨再發出佈告云、照得本局派出稽查員出外執行職務、均佩有本局之十一角形金色證章、內鐫有「省河烟酒稅分局」等字樣、並附有稽查員憑證、證內貼有該員相片、並加蓋本局鈐記及委員小章、其征收員出外征收牌費時、除佩帶本局證章及征收員憑證外、並携有本局所發之公文箱、箱面油綠地白字、亦書有本局局名、箱內貼有手令及該員相片、俾資識別、並備有正式四聯收據、於收費後卽時塡發、以杜冒收、歷經佈告週知有案、近查有等不法歹徒、胆敢冒充本局稽查員或征收員、向市內小販煙酒商人恐嚇、藉端訛索、而商人不察、每受其愚、此等冒名詐騙歹徒、殊堪痛恨、除派員嚴密查拿外、合亟重申佈告、仰各煙酒商人一體知悉、嗣後如遇本局稽查員執行職務或征收員到收牌費、應先向其取閱證章憑證、如無本局所發證章憑證、或憑證相片與本人不符、卽屬僞冒、准予卽行喊警扭解來局、以憑究辦、其各知照、此佈、

家庭工業設計會
今日開二次會
討論組織大綱

本省家庭手工業設計委員會、自由建廳教廳市府等機關派定伍朝光徐錫齡余卓鳴等爲委員後、經於十八日下午一時在建廳開首次籌備會議、聞是日會議結果、各委員以爲政研會議決之家庭手工業設計辦法、最好由各委員再加研究、以供採擇、并定今(廿)日下午二時開二次會議從長討論、同時共商該會組織大綱之草擬問題云、

市府訓練公役
設公役訓練夜班
訂懲獎請假規則

市府爲灌輸所屬機關工人知識起見、特設廣州市政府公役訓練夜班、令各公役就學、查該班現已開課、惟其中多有荒廢學業者、殊屬自暴自棄、爲挽繩於正、特訂定懲獎規則及請假規則、通令遵守、

懲獎規則 一、受訓練之公役、其成績優劣及勤惰、應分別懲獎、由主任副主任及各教官隨時記入賞罰簿、作爲成績之考核、二、成績優異及勤學者、由主任副主任發給獎品及獎金以獎勵之、對於成績低劣及懶惰者、應分別懲戒之、公役應受獎勵之事項如左、(一)努力用功、學術科成績優異者、(二)入學至結業、對於學術兩科依時到課未有請假及無故缺課者、(三)服從命令嚴守規則者、獎勵公役之方法如左、(一)加操行分、(二)加學術分、(三)記功、(四)給獎品獎金、(五)提升、三、各教官均有提出獎勵公役之權、并將應獎勵事項記入賞罰簿內、至學期或結業考試完畢時、彙呈主任副主任核行、公役應受懲戒之事項如左、(一)學術兩科懶惰成性不堪造就者、(二)無故不到操課者、(三)成績低劣者、(四)藉端規避每月請假過五次以上不到操課者、(如確因疾病或有事故經證明者不在此限)(五)不服從長官命令者、懲戒公役之方法如左、(一)申誡、(二)罰立正、(三)罰跑步、(四)罰拿槍、(五)扣分、(六)記過、(七)罰工金、(每月不到操課五次者罰工金一角、五次以上者每次增加一角、如六次二角七次三角之類)、(八)斥革、四、申誡罰立正跑步拿槍扣分記過之處罰、得由教官決定之、如須罰工金或斥革之處分、須呈報主任副主任核奪施行、五、本規則自批准公布日施行、

請假規則 一、公役非因親喪疾病特別事故、不得任意請假、致碍功課、二、公役如有因親喪疾病或特別事故必須請假者、應繕具事實、呈由該管機關庶務批准蓋章、方爲有效、并須將假單親自或託同學呈教官查驗、三、各機關庶務、

從歷史上看
日美衝突(上)

日美戰爭是宿命的戰爭、可是、其根源却非一朝一夕的事、現在日美關係之惡化、是積多少年的誤會和敵視而形成的、美國著名遠東記者賽可斯基有一篇簡要的敘述、登在美國時事月報、特譯之如次、

—歐—

洲人認日美戰爭是無可避免的、從一九二四年以來、蘇俄的遠東政策、就建築在這個假設上、她對日本說話的聲調、幾全以美國的輿論爲轉移、中國却老弄不清美國的政策和主義是什麼一回事、因爲、從一九一五年起、美國政策雖然是反日的、其結果終不過于抗議和演說——一套中國人的拿手戲、

—日—

本人也莫明其妙、一九〇六年之前、美國是日本的保護人、到一九〇六年之後、却成了日本「平等與安全」的勢力中的障礙、他們問、爲什麼美國老想限制、防止、削減日本強盛的努力、

—美—

國輿論的反日態度、一年勝似一年、現在有好些美國人認爲日美戰爭是一件宿命註定的事、雖然其中很少人想到這戰爭的原因和結果、不管這種反日的態度是環境事實所造成的、或是對一個侵畧國的敵視、或是對中俄親善的結果、事實是、美國的假想敵是日本、

—口—

美戰爭的發生、其中決沒有經濟的理由、美國輿論對於輸出資本和擴充海外貿易的私弊、至今沒有斷論、最近的趨勢顯然地是趨向國家經濟主義、要把輸出資本和海外貿易減少至最低可能、如果照這個政策推行下去、美國在遠東的市場、根本就無足輕重了、

—事—

實上、據一九三一年的統計、日本在中國的投資總額達十五萬萬美元、最近「滿洲國」成立以後、又增加了大量的借欵與投資、美國在一九三一年爲止的對華投資總額、却只有二萬萬美元、佔日本投資額的七分之一、美國在滿洲的利益、也不過幾百萬元的地產投資、

—在—

一九三三年的恐慌時代中、美國對日貿易額達二七一·八五五·〇〇〇元、對華貿易却只有一〇二·四〇九·〇〇〇元、那一年美國對日貿易增加了百分之六·六、對「滿」貿易增加百分之一百二十六、對華輸出減退、輸入倒增多起來、

—因—

此、美國對日的敵視心理、顯然不是由於日本的競爭市場而起的、日兩國都加起來、貿易額也不過三萬萬七千萬元、還不夠美國海外貿易的百分之十哩、

—另—

一方面、如果美國決計輸出資本、開發生活程度落後的國家、如果「新政」的國家經濟主義是錯誤的、那麼、這結果就該完全相反、中國四五萬萬人口的生活程度、只要稍爲提高一點、就是實機製商品的好機會、並且、中國正在工業化的過程中、一定得大量地吸收外資和機器、在這一點上、日美兩國是有利害的衝突的、

—可—

是、要說日美兩國會爲一個假定可能的市場打一塲、却又未免不像、特別是美國現時的步驟、是在想提高物價、這種提高的結果、將使大部的商品、不能在生活程度落後的國家中銷售、如果美國一定要這個市場、也許可以說她想打一個勝仗來保存這市塲、可是、她的關稅政策、復興政策、以及「購銀法案」、充分地表示她並不重視中國在經濟復興中的地位、那麼、她何必爲這個市場打仗呢、

—日—

本一方面、却很怕美國的競爭、特別是在滿洲的市場、她在那兒的政策、是一切的外國貨物、(美國也在內)、都不得超過日本的勢力、也都得由日本公司經手、事實上這個政策是根本無意識的、因爲、在中國和滿洲的現代化過程中、沒有一個國家能供給她所需要的一切貨物與援助、別說自己剛現代化不久的日本、可是日本的態度被認爲不利、也成了美國商務的正面攻擊、

—蘇—

俄對「新政」是不大相信的、她認爲美國要不開發海外市場、她的農民和工人失業問題就沒有法子解決、資本主義和分配方法、使美國一定得尋求市場、中國也就很自然地成爲美國經濟侵畧的目的、因此、如果「新政」失敗了、美國就得積極侵入中國市場、日本也怕這件事、她還怕美國以對日戰爭來解決她內在的問題、日本的「大海軍派」就是拿這個作理由的、

—可—

是、美國復興失敗的假設、並不足爲戰爭的理由、中國市場的潛伏性是一直就存在的、它却並沒有引起什麼世界大戰來、但是、日本老有懼怕美國的理由、美國也有其不信任日本的道理、這種懼怕、懷疑、沒有經濟的根據、它們是心理和歷史的結果、內容複雜得無從解決、

土糖出廠免檢驗
惟數量須從實塡報

省營物產經理處實施土糖出廠暫行辦法後、汕頭糖商以土糖出廠須經檢驗等項手續、窒碍難行、特由汕市商會主席鄭植星糖商林偉屏等來省請願撤銷、鄭等抵省後會赴該處道達一切、隨蒙該處准免執行、但嗣後土糖出口數量、仍須從實塡報、鄭等以結果完滿、昨經返汕向土塘商宣佈云、

第三五次
市商執委會議案
全體委員加入仁愛善堂
通過四代會代表登記法

市商會執行委員會昨開第三十五次常會、主席熊少康、行禮如儀、甲、報告事項、(畧)乙、討論事項、(一)常委提出、關于三鳳粉庄請保證領回容器一案、據第二科簽呈、擬援照前盤會所定之保證、請領關碼暫行法繳納登記費二百元、以後蓋印繳納登記費五十元、應如何辦理案、(議決)收費五十元、由會保証、(二)廣東高等法院函、爲案關呢絨貨辦、應行鑑定、請派選人員來院施行鑑定案、(議決)函土洋疋頭業公會推定人員覆會照轉、(三)何少海提出、擬請本會全體執監委員及四特會各委員一律加入爲仁愛善堂會員、如何請公決案、(議決)照辦、(四)常委提出、據第二科擬具本會四代會代表登記辦法提請公決案、(議決)照所擬辦理、(五)

粵路裁西濠口站
五月一日實行

粵漢鐵路南段管理局廣三段西濠口站、現定五月一日起裁撤、車務處昨已發出通告云、現定五月一日、裁撤西濠口站、各種設備事項、籌劃沒有欠缺、屆時所有貨客、改由黃沙渡河、碼頭上落利便、船次比前加多、時間固屬經濟、航行尤爲安全、特此預日通告、旅客幸留意焉、

瑣聞

△粵海關佈告、由三月十一日起、行銷國內經由海關轉口之國產苧索及其他各種國產繩索、無論由已稅外國原料製成或由國產原料製成、免徵轉口稅、前已徵稅者發還、

△華僑青年環遊全球考察團、日前由檳城抵粵、赴桂考察、現往四邑、兩星期後北上、

△衛生局編印「廣州衛生」半年刊第一期六月可出版、

△兩儀軒昨送仁愛善堂三蛇陳皮末二十枝、三蛇胆汕三十樽、通關散二十樽、以資救急扶危、遇症施治、該堂已卽覆函申謝、

△天一影片公司、爲明瞭南洋各埠影業狀況、特派邵醉翁前往攷察、同行者有陳玉梅譚玉蘭胡蝶影等、定今日由港乘車來省領取出國護照、

△中大附小有課室一座、係用鋅鐵及木板蓋搭而成、前晚九時半發生火警、損失約二千元、

△救濟院以所屬貧民學校有學生六七十人、擬送孤兒院求學、現在接洽中、

省府第三七二次會議

准財廳增發短期金庫券二百萬元
教廳請撥秋季中校會考經費照准
本年考選歐美日本公費生各十名

廣東省政府第六屆委員會昨開第三百七十二次會議、出席者林雲陔、金曾澄、許崇清、區芳浦、何啟澄、林翼中、李祿超、劉紀文、謝瀛洲、陸幼剛、主席林雲陔、

報告事項

(一)廣東省參議會函、爲本會參議員嘉善提議請政府改善警衛隊保衛隊訓練方法、俾免妨害農工商業案、經提出第二次常會議決、照原案送政府酌量辦理在案、錄案請查照辦理、(二)廣東省參議會函、據本會參議員鍾卓凡提議、請撤銷戒煙案、以期逐漸杜絕煙毒案、游君壽提議請先將省辦縣份實行禁絕鴉片、以樹風聲案、經提出第二次常會併案決議、照審查意見通過在案、錄案請查照辦理、(三)民政廳呈、據羅定縣轉據修築城東北河防委員會請依照議決案、撥欵修築城基等事情、請核轉遵、(四)財政廳呈報、南洋文報紙由本月九日起照現行稅率加倍征收、請察核備案、(五)略、(六)略、(七)略、(八)建設廳呈、擬舉辦火柴限制登記、禁設新廠、以維工業、請核准轉飭財廳知照會同辦理、(九)建設廳呈、據廣州市橡膠業同業公會呈繳限制本省橡膠鞋廠產額暫行辦法、請備案佈告週知等情、應准如所擬辦理、請察核備案、(十)建設廳呈、據梅縣縣民朱其楷等請承領縣屬土名田子尾等處荒地、合將備查一聯繳請備案、(十一)建設廳呈、據曲江縣呈繳建設局長梁振寰履歷、轉請察核任命、(十二)財政廳呈、據新會縣屬東南沙田征收員呈請變更新會春耕日期情形、請察核備案、(十三)教育廳呈、據省立民教館轉據國樂研究會請將節存經費約六百餘元、并入開辦費數內照實開支等情、似可照准、請核指遵、(十四)教育廳呈、據連山縣呈繳教育局李易周履歷、轉請核明加委、(十五)廣州市政府呈繳教育局所管經訓研究班提前照新預算開支經費表、請察核備案(十六)廣州市政府呈、據工務局呈復計劃石牌中公山園住宅區經已設計完竣等情、查核大致尚合、惟原定道路寬度過狹、經飭改爲幹路寬度十六公尺、次要道寬道十公尺請察核、(十七)略、(十八)廣東糧食調節委員會呈、爲編就廣東糧食問題一書、擬印二千本、共需銀三百九十八元、請准在本會辦公費預算項下按月挪支列報、(十九)廣東省統計局呈繳二十三年八月至二十四年一月止六個月工作報告書、請察核備案、(廿)廣東省營產物經理處呈繳十敏土部二四年二月份營業月結表、請察核、(廿一)廣東省營化學工業廠硫酸部呈報開始開採英德硫化鐵情形、請察核備案、(廿二)廣州區第一蔗糖營造場呈報收用市頭民地凡一百廿九畝三分七厘三毫二絲、共計銀一萬三千零一十九元六毫八先、經佈告各業戶備領地價、請察核備案、

討論事項

(一)財政廳呈、擬再增發短期金融庫券面額二百萬元、請核賜備案公佈案、(議決)照准、(二)教育廳呈、擬于本年七月舉行全省秋季中等學校畢業會考、計需費一萬五千四百七十六元、請准令行財廳由本廳本年度臨時費項下撥給案、(議決)照准、(三)主席提議關于尹沁因開設中央理髮店與理髮行必恭堂發生糾紛一案、不服民政廳所爲之決定、提起再訴願到府、經由秘書處派員審查作成決定書、再送金李胡三委員審查、擬具意見送復、應如何辦理、請公決案、(議決)照審查意見通過、(四)主席提議、關于吳[illegible]等因不服[illegible]於高明縣第三區大和鄉第三甲鄉因鄉界爭執一案所爲之處分、提起訴願到府、經由秘書處派員審查作成決定書、再送李金胡三委員審查、擬具意見送復、應如何辦理、請公決案、(議決)照審查意見通過、(五)主席提議、關於區政銘等因不服財政廳對於洋紙專稅承商大同公司欠餉案查封永泰紙店之處分、提起訴願到府、經由秘書處派員審查作成決定書、再送金李三委員審查、擬具意見送復、應如何辦理、請公決案、(議決)照審查意見通過、(六)教育廳呈、據廣東省體育委員會呈、請撥欵六千七百四十七元七角建造排藍球場觀衆活動座位等情、查所需工料銀太鉅、擬准由教育機關學校修建購置設備費項下撥給五千元、請核指遵案、(議決)照准、(七)教育廳呈、據省立第六中學校請撥款三千零五十元購置圖書儀器等情、擬由本年度各教育機關學校修建等臨時費項下照數撥給、請核指遵案、(議決)照准、(八)廣州市政府呈繳播音台追加臨時費二十三年度歲出預算書、請核准備案、(議決)准備案、(九)教育廳提議、本年度擬照前例考選歐美留學公費生十名、留日公費生二十名、連同一覽表請公決案、(議決)准派歐美留學生十名、日本留學生十名、

省參決案 四

—陸續送省府執行—

請訂定不動產抵押章程

擬請省政府訂定不動產抵押、與動產質權權利、質權之暫行章程、貨品抵押保管所章程、有價証券交易所章程、以救濟社會經濟案、理由、竊以社會欲達維持共同生活利用厚生之目的、必要確立一定之計劃、努力于社會金融之流通、生產之合作、以達社會經濟之互助互用、方能完成、際茲世界不景金融偏枯經濟恐慌之秋、苟無適應社會需求、保障資產互利促進生產之政策、必致固定資產與流動資金不相運用、雙方壅塞不通而後已、例如對于享有不動產之人民、苟無妥善之讓與方法、或簡明之按揭方法以易取現金、而爲其他生產事業、固難免坐失時効、至礦石田之概歎、同時持有現金之人民、因感于買受田產業之困難、與押質清償之不確實、而不敢投資、亦難免守財乏利、窒礙生產之企圖、致令雙方束手互助無由、不特妨害個人需求、更且影響社會經濟、方今吾粵社會經濟之不景情況、適中其弊、識者憂之、或謂我國現行民法物價各編、對于產業買賣押質按揭、早有規定、似無疑慮、不知我國法系遠宗歐美、近法日本、惟查歐美日本、對于戶口調查、土地登記、早已明確妥善、故能法立効著、環顧吾粵戶籍、固不詳明、稅契亦嫌簡陋、財產登記、更未普偏、加以人心不古、詐僞成風、買賣押質互相猜忌、是以民法規定實効未彰、治標之計、非另訂切合時宜之單行章程、實屬難以救濟、謹提下列辦法、敬候公決、辦法、(一)函請省政府召集高等法院及廣州市商會代表、會同設計委員會委員共同訂定不動產抵押暫行章程、動產質權權利質權暫行章程、貨品抵押保管所暫行章程、有價證券交易所暫行章程、送會復議頒行令省、以資救濟、(二)請省政府令行各縣市土地局、迅速妥辦土地登記、及按揭移轉各種登記事項、以免延滯、并杜重按重典重賣情弊、提案人趙澳俊、

設法改善人力車伕生活

請改良人力車公司之組織、及車夫之生活、以恤苦力案、理由、查本省各縣市人力車公司組織、多不完備、祇知造車租賃、得值便了、對車伕生活、均不顧及、致有工頭包租、剋扣頭錢、不善訶詆、遽遭斥逐、或引吹而誘博、寅無夘粮、或露宿而風餐、易染惡疾、種種弊端、筆難盡述、此種顛連之苦力生活、實有改良之必要、辦法、(一)請省政府飭主管機關調查各縣市人口之多少、與路途之長短、車輛之多寡、以免供過於求、妨害車夫之謀生、并核算車輛每日之損耗、規定每日每輛最低之租值、(二)各人力車公司、務須建築車夫宿舍、地點由政府指撥、或由各該公司購築、或租賃以足收容各車夫住宿爲度、得酌收最低廉宿費、其宿舍之空氣與清潔、務須特別注意、以重衛生、更須嚴禁吸食鴉片及賭博、并不得再有工頭包租情弊、倘車伕有病、公司須送醫院調理、(三)不得用年齡過老或過幼或身體孱弱之車伕、以免誤事、請公決、提案人廖強方、

請令各縣市設助產學校

請省政府通令各縣市醫院附設助產學校案、理由、自有接生之法、而婦人之產難無虞、有種痘之法、而兒童之痘殤可免、此西法之特長、人羣之救星、顧醫院之設、未能普及、此項醫生、多集中於城市、而鄉村之間、或以交通之不便、或以經濟之困難、就醫既爲勢所不能、請醫亦爲力所不逮、以致產難痘殤之事、恒有所聞、同屬人類、境之不同、遂存亡之互異、是分非特關係個人之生死、且關係人口之盛衰、自當多儲專材、廣爲救濟不可、辦法、各縣市概就原有醫院內附設助產學校、考選程度相當之婦女入校訓練、養成接生及種痘之人材、其人數以每千人中有一人爲準、其未設醫院之縣市、可自備必需之費用、送入鄰近已有醫院之縣市訓練、畢業考試及格者、准其縣壺營業、並爲之規定收受手術費之最高額、以示限制、而利平民、提案人崔顯祥、

禁防軍處理行政司法案

提議函請省府轉函第一集團軍總司令部嚴禁防軍不得濫受民詞處理行政司法案件以維法紀案、理由、查國家設官分職、各有專司、三權分立、尤不容紊、我粵自民十八以前、時局紛擾、軍閥用事、人民日處水深火熱之中、不勝顛連困苦之慘、自總司令總攬師干、整軍經武、對於軍紀風紀、不啻三令五申、以故軍民日見親善、建設多能合作、乃日久玩生、近聞各處駐防軍隊、間有擅受民詞、擅行處理行政司法案件、不知權違法、莫此爲甚、極其流弊、不知伊於胡底、現當憲政開始萌芽、不應當此汚點、貽譏當世、本席爲尊崇法治、愛護軍人起見、擬請大會函請省府轉請第一集團軍總司令、重申禁令、嚴飭各區駐防軍隊、認定職責、不得仍前玩法處理行政司法案件、以防流弊、而維法治、是否有當、應候公決、辦法、應由本會照案函請省府函總司令部轉飭各區綏靖公署、嚴飭各縣駐防軍隊、不得濫受民詞、處理行政司法案件、如有藉押屬於司法行政案犯、務分別移交該管機關辦理、倘敢陽奉陰違、一經告發、即行撤職查辦、以儆將來、而肅法紀、提案人顏菊泉、

東京櫻花將開放

(十九日東京專電)據觀象台預測、謂是年天氣溫暖、東京之櫻花、將於本月尾開放云、

滬丹麥總領逝世

(路透社十九日上海電)駐滬丹麥總領事龍寧今日在丹逝世、享年六十一

國府命令

(十九日南京專電)國府十九日令、故宮博物院理事[illegible]、學有本原、行芳志潔、早歲以文學鼓吹革命、一時有志之士、翕然從風、嗣膺主各大學講席、闡明詩教、倡導士風、於世道人心、尤多裨益、茲聞溘逝、軫惜殊深、應特予褒揚、并將生平事蹟及著作存備宣付史館、以彰宿學、而勵來茲、此令、茲將民國廿三年湖南省建設公債條例改爲廿四年湖南省建設公債條例、并修改原第十條條文、補列第一條第二項公布之、此令、茲修正[illegible]十九年建設公債[illegible]專業長期公債條例及短期公債條例各條第七條第一項條文公布之、此令、茲修正中央[illegible]辦法第十三條條文公布之、此令、派羅桑[illegible]爲西陲宣化使公署秘書處長、[illegible]爲宣傳處處長、劉家駒、趙旺爲秘書、此令、

黔北殘匪走投無路

復竄川南黔西又爲我各部堵截追擊
蔣懸十萬擒朱毛湘何電告痛殲蕭賀

朱毛匪大部走投無路、近復由黔東回竄黔西北、匪僞一軍團林彪部、十六日由赤水北竄鰼水溫水場、現圖犯川邊合江、僞五軍團竄仁懷後、前頭部隊十六日已竄抵古藺敘永間、亦欲逃竄川南、僞三軍團彭德懷部、現在正安芙蓉江、亦圖竄川東、其僞七九軍團等、現仍被困於湄潭絞陽一帶、僞青年模範軍約數千人、則竄抵德江沿河直進、似欲竄入秀山、與蕭賀匪聯合、據報匪僞中央僞一軍團林彪股移至鰼水云、我王(家烈)縱隊部已由桐遵出動追擊、十五日進克土城、東皇場、平橋、孫(渡)縱隊由赤水河截擊、郭(勳琪)縱隊十五日開抵千溪場、吳(奇偉)縱隊由桐遵追至新站長幹山、周(渾元)縱隊由大定追抵永安、(劉建緒)縱隊部已由湘邊進抵烏江、岸猴子坪江口等處、故共匪再次西竄、將亦必爲各軍堵截、不能通過、連日匪不戰而逃、故無劇烈戰事、

—懸賞擒匪—

剿匪軍第二路前敵總指揮薛岳、昨由貴陽電令所屬部隊擒斬匪首云、(衛署)奉委座(蔣中正)佳(九)辰行戰電開、查朱德毛澤東徐向前等重要匪首、業經冬(二)亥參戰電懸獎緝拿在案、茲將各匪首姓名、及擒斬格賞、按照南昌行營前頒之剿匪犒賞條例第二十六條之規定、重行懸示如下、(一)朱德、毛澤東、徐向前、生擒者各獎十萬元、獻首級者各獎八萬元、(二)林彪、彭德懷、董振堂、羅炳耀、生擒者、各獎八萬元、獻首級者各獎五萬元、(三)周恩來、張國燾、項英、王稼穡、陳昌浩、生擒者各獎五萬元、獻首級者各獎三萬元、(四)王宏現、王樹森、何長孫、王清、余天榮、王維周、劉伯承、葉劍英、倪志亮、僞中央政委、僞軍團政委、僞軍長等匪首、生擒者各獎三萬元、獻首級者各獎二萬元、其餘仍照南昌行營原案辦理、等因、仰即轉飭所屬軍民人等一體知照、薛岳寒、(十四)辰貴參印

—蕭賀勢窮—

湘何電告整理湘西追剿殘匪云(衛署)湘西情形素來複雜、茲爲根本整理計、特在沅陵設立省委出巡辦公處、以政治軍事二者相輔推行、一面以陳師長渠珍開駐永保龍桑、協剿賀蕭等匪、並按照編制整理一師、由本部派員點驗、直接發餉、一切苛捐雜稅、非法關卡、概行取消、湘西農民銀行票幣、由陳師長兌現收銷、均在督促進行中云、又電云、(一)朱氏共匪、經我中央軍及川黔各軍分途進剿後、文(十二)日克復遵義城、匪經鴨溪向白臘場長幹山、兩河口西竄、我軍正在搜匪窮追中、本路(即第一路軍)仍以數師兵力、握守烏江、防其反竄、(二)賀蕭匪部、經我陶(廣)李(覺)兩縱隊進剿、精銳已失、李部于灰(十日)晨收復大庸、陶部章(亮基)師佳(九)灰(十)等日在五村以北與匪主力激戰、斃匪六七百、殘匪分向永順桑植北竄、現正令陶李兩縱隊協同徐總司令源泉部向桑永圍剿中、特聞、何鍵銑(十六)、

粵路會議閉幕

決案呈鐵部核行
凌殷巡視廣三路

粵漢鐵路第二次三段聯席會議連日開會情形、已誌前報、茲查昨十九日該會續開第二次會議、出席者鐵道部司長陳耀祖、技正袁夢鴻、省府技正胡棟朝、粵路南段管理局長李仙根、副局長王仁康、湘鄂段管理局長殷德揚、株韶段工程局長凌鴻勛暨各處課長、工程師等共廿餘人、上午九時開會、十二時散會、全部提案、均經討論完竣、故是日會議後、即行宣告閉幕、至議決各案、須俟呈准鐵道部核始可發表、又查株韶局長凌鴻勛及、湘鄂局長殷德揚二氏、以廣三段爲粵漢路重要支線之一、特乘來粵會議之便、前往巡視、藉資借鏡、凌殷兩氏自決定此行後、即由粵路南段管理局長李仙根、派出該局工務處長李國鈞、車務處長程耀楠、招待前往巡視、當于是日下午一時由石圍塘聯乘專車啓行、同行者計有株韶段秘書鮑公許、運輸主任[illegible]、[illegible]工程師[illegible]、湘鄂段工程處長[illegible]、機務處長[illegible]、車務處長[illegible]等十餘人、各人北行停定巡視全段完畢、即晚仍乘原車返省、

執行省參決案

省府規劃
分別緩急次第施行

省參議會日前召開第三次常會時、通過決議案共一百零兩件、對於人民利益、社會風俗、農村建設興利除弊各方面關係甚大、常會閉會後、經由秘書處將各案整理、次第函送省政府執行或參酌辦理、省府准省參會函送各決議案後、除提出省務會議報告外、日間即可將各案分別緩急及需要情形、規劃施行、或交主管機關核議執行辦法、俾能將各議案次第實施云

各軍設副軍長

四集團軍
第七軍先實行
委梁朝璣充任

第四集團軍總副司令李宗仁白崇禧、前爲充實軍事人材、以便戰時勸理指揮任務、特仿照第一集團軍編制、增設副軍師長、以利戎機、昨據第四集團軍軍訊、增設副軍師長之議、現先從入黔之第七軍實行、已委定梁朝璣任七軍副軍長、陳恩元任十九師副師長、李得民任廿四師副師長、陳濟桓任四十五師副師長、其餘十五軍副軍長及四十二四十四兩師副師長、則尚在遴選中、

中英推定會長

倫敦中國藝展
以兩國元首任會長
月底在滬開預選會

倫敦中國藝術展覽會、籌備多時、最近業經英外相正式照會我國、雙方推定會長、我方以國府主席爲會長、英國以英皇喬治及瑪利皇后爲會長、現英政府已派出巴[illegible]爵士、東方審器學會會長福洛波士、國家博物院長[illegible]等五代表來華、協同辦理選集事宜、昨已先後抵滬、至我中央方面、則派定專門委員張道藩、王世杰、楊振聲、陳樹人、高劍父、褚民誼、葉恭綽、蔡元培等十二人會同辦理、決于三月底先在滬開預選會、經擇定上海外灘舊中國銀行爲會場、將故宮博物院古物一千五百件先付審查、并於專門委員中推舉楊振聲、葉恭綽、王世杰、高劍父、段錫朋、徐謨等六人爲審查委員、對於保管方面、亦舉定王雲五、葉恭綽、錢永銘、程霖生、吳帆湖、蔡元培等六人爲保管委員、現本省名畫家高劍父先生、以滬上預選會行將開幕、準于日間首途赴滬籌備、並携帶其平生最得意作品百數十幅赴滬參加預選會、查高氏現任國立中山大學畫學教授、故中大學生百餘人、昨(十九)日下午在北郊某酒家歡送高氏赴滬、又春睡畫院清遊會等團體亦于昨日在某酒家設筵爲高氏餞行云、

一期學員揭曉

軍校政深班
今日揭曉
後日口試

軍事政治學校政治深造班招考第二期高級普通兩種學員、經於本月九、十兩日舉行第一試、現定於今日(二十)將初試取錄學員揭曉、並定於本月二十二日上午九時在該校檢驗體格、及舉行口試、

考送警士來省

民廳令縣
警訓所將落成
四月十六開課

民政廳以新建警士教練所校舍不日完成、特令各縣分期考送來所訓練、茲將原令及各縣考送警士辦法及第一期各縣名額考送期限表探錄如下、

—考送辦法—

民廳令縣考送警士云、查廣東省現任警官訓練所附設警士教練所、前因建築校舍、尚未開辦、現計此項工程、不日完成、自應照章招生、以資教練、惟本省各縣言語不齊、若概由該所在省會逕行招考、畢業後發回各縣服務時、恐有窒礙、茲定暫由各縣分期考送、并繼制定各縣考送警士辦法及名冊式樣各一份、除呈省政府備案暨分令外、合行令仰該縣長即便知照云云、各縣考送警士辦法、第一條、廣東省警士教練所警士暫由各縣考送、其名額期限、隨時由民政廳核定之、第二條、考試方法分筆試口試二種、第三條、筆試之科目如左、一、淺易論文、二、本縣地理、三、初級算術、第四條、口試就應考人筆試之科目問之、第五條、具有左列各款資格、方得應考、甲、高級小學畢業或有相當程度者、乙、年在二十二歲以上三十歲以下者、丙、體力及視力均健全者、丁、身體在五尺以上者、未受一年以上徒刑之宣告者、第六條、考取警士、如不足核定名額時、應就現在服務之警士調送足額、第七條、各縣考送或調送警士應依規定式樣造具名冊二份、以一份呈民政廳、以一份遞送廣東省警士教練所、第八條、警士教練期間定爲六個月、第九條、畢業考試及格者、給予證書、仍遣回各縣服務、成績優良者、得以警長錄用、第十條、警士在教練期間、其衣食書籍概由所供給、并酌給津貼、如中途無故退學時、應按實支數追償、第十一條、本辦法自公佈日施行、

—名額期限—

民廳規定考送名額期限令縣遵照云、照得廣東省現任警官訓練所附設警士教練所、前因建築校舍、尚未開辦、現計此項工程、本年四月初旬即可完成、茲定於四月十六日開學、關于各縣考送警士辦法、業經通令頒發在案、至第一期各縣考送名額及期限、并已另表規定、除分令外、合將原表抄發、爲此令仰該縣長即便遵照辦理、毋稍延誤爲要、仍將奉文日期報查云云、第一期、各縣考送警士名額期限、南海、名額、三十名、到所期限四月十一日起至十五日止、番禺三十名、東莞三十名、順德三十名、新會三十名、清遠十名、台山三十名、增城十名、以上到所期限均係四月十一日起至十五日止、附記、各縣考送警士、應依期逕赴燕塘廣東省現任警官訓練所附設警士教練所報到、

實行統制推銷

木炭汽爐
—推行各縣使用—

建設廳木炭汽爐廠、自增設爐箱二具安裝車內試行成功後、現該廠已製有汽爐百餘具、供人民採購、廠長以關於省營工業出品、須由廣東省營物產經理處統制推銷、方合手續、特呈由建廳與該處議訂代銷辦法、現已接洽妥當、歸由該處代銷、每副定價三百五十元、商人如欲購置安裝者、可向該處接洽妥當後、持單據向該廠提取汽爐、至安裝手續、異常簡便、而所耗原料、較用舶來品相差數倍、車行速率、與用電油煤油燃料者無異、中委崔廣秀辦理之銀清公路長途車公司、日前曾購買一具、安裝行使、異常滿意、日前特向該廠續訂數副行使、現建廳以該廠既已製有出品、成績優良、爲力求推行起見、日間即通令各縣公路長途車公司購置安裝、

嚴禁私印航空公路獎券

…建廳轉飭所屬遵照…

建設廳日前奉省府令云、案准財政部電開、案奉南昌蔣委員長電開、據剿匪第一路總司令何健呈、以奸商變印航空公路建設獎券分券、溢收券價、從中牟利、輾轉仿行、流弊滋多、應否查禁、將奸商帶案訊辦、檢呈分券請予察核令遵等情前來、除指令候轉電財政部核辦外、特電達查照辦理等因、查航空公路建設獎券、關係建設大計、正在積極推行、乃衡湘潭長沙等處、竟有不肖商民、假託有正式航空公路建設獎券、根據券上號碼先後變印分券、私自發行枉法漁利、行同詐欺、不惟妨碍建設獎券之推銷、且效尤日衆、流弊滋多、應請迅速嚴行查禁、并將私印商民從重懲治、一面布告商民暨印刷業、悉數銷燬、一面起出私券及模版、嗣後不得再有私印或代印分券情事、並隨時派警嚴密查察、務使已發現者、一律禁絕、未發現者、知所儆戒、以維建設、而重大計、除電復蔣委員長外、特此電達、即希貴省政府查照辦理見復、仰遵照辦理云云、該廳奉令後、已分令所屬各機關遵照、

最後專電

(上海專電)滬銀行界對地產問題、擬發行流通券五萬萬元一事、均認爲絕對不能見諸事實、因滬上存銀僅三萬萬元、而流通券一如紙幣、現金準備所須三萬萬元、試問何法可以籌集、

(南京專電)實部林墾調查團第一期團員定三人、刻正選派中、約四月初出發、先赴浙、再轉閩、來經贛返京、

(又電)中大教授何爾康定廿日晚八時在該校作第五次公開演講、講題爲美國計劃經濟與計劃政治、

(又電)日昨報載英兵侵入雲南班洪東南猛角猛董兩土司境內事、滇省府尚未電中央報告、現政院已令調查事實真相、日內當有覆電到京、

(安慶專電)九區專員周君南免職、行營調八區專員曾蹇接充、八區專員另以王鎮淮繼任、

(南昌專電)南昌市黨部爲實施黨員軍事訓練、特擬在雲譜舉行實彈射擊、[illegible]等均參加、

(又電)市政會興建之民衆食堂、浴室已開工、六月間即可完成、聞取費甚廉、俾適合民衆化、

經濟

美人抵制日德貨歡迎華貨
國貨廠家應乘此時機 力謀恢復在海外市場

上海僑務委員會、近接旅美華僑電告、略稱、美國向極抵制日貨、最近又復抵制德貨、故美人亟盼華貨運美推銷、以資補充、該會接電後、以我國之特產品、如茶葉、絲綢、瓷器、油漆等類、向係出口之大宗、近年以來、因世界不景氣影响、我國農村經濟破產、以致對外貿易、逐漸衰落、今既有此向外發展良機、實屬不容忽視、因即轉咨實業部、請通知全國之國貨廠家、積極準備、搜集各種優良特產國貨、運美銷售、以期發展、實業部據請、以國貨向外推銷、本已飭國際貿易局擬議辦理、現美國既歡迎華貨、自應督促積極辦理、因此、特令飭國際貿易局轉知全國國貨廠家遵辦、將各該省特產選擇良品、乘此時機、恢復海外市場云、

德國經濟之發展

（柏林通訊）德國最近注重勞工問題、國社黨之勞工社工作緊張、足以促進經濟之發展、記者往訪勞工部通訊組主任伯蘭登寶、據談如下、德國有數百萬青年、在本國土地上歡悅地唱着歌曲到工廠去、為有用的工作服務、顯然的勞工社之組織、誠為國家社會黨之一種、實地教育的偉大工具、此外勞工社服務更有極應注意的經濟重要、這二十五萬青年的衣食是必需的、因此金錢用在這些青年身上、即係大多數人的事業、倘若國內將有組織新勞工社之說、則各市區無不一致先後加入、勞工黨領袖史米德拉氏最近作演講稱、足使國家之貿易及工業得到益處、每年中可以增加的、如紡織工業及縫紉貿易三千四百萬馬克、木料工業及森林一千二百萬馬克、製造木質或金屬皆的日用器皿四百五十萬馬克、及食料工業五千萬馬克等、這不過是勞工社的經濟重要的一部份、勞工工作之價值將來更可見其高貴、往往有人說這種工作並未得到效力、及勞工者徒能壓迫普通勞工市場、但此兩項斷言、皆屬錯誤、我們要澈底明瞭此點、必要用遠大的目光、從現在及將來之各方面觀點來判定勞工社、勞工社組織、純係國社黨所創立、社旨對工資問題極其注意、務使工資率不致減低、及不願壓迫其他市場、自動加入勞工社者、有百分之四十八、着手改進、可耕之田、百分之十九為道路建設工作、百分之八從事森林、及百分之三十準備於土地殖民、此統共百分之八十五、學工者對於國家及經濟本身、皆有無可諱言之價值、勞工社的大隊、有幾個改進計劃、現已在進展中者、前為累述以表其近況、在巴威州高原耕種八千二百畝泥炭地計劃、今年已開始實行、其目的建成百五十個五十畝一塊的農場、在巴登州的拉爾及克而間之小沙特上、將建一排水運河、此運河雖只有四哩半長、但其功力能防護一百畝良田的水患、在丹穩斯達之西南將開墾十六萬畝地從事耕種、分成五百個農場、及三千三百個園藝場、所在伯蘭堡區有二十四萬畝的泥炭地、受萊茵河及哈維爾河之灌溉、使能耕種、此項工作、須用十五工團共同工作、方克完竣、目今各國政府對於德國計劃之經濟形勢、已深為注意、法國定期刊物「軍隊及民主」報最近發表一文、其結論稱、「德國引用勞工社、頗足使德國有打破其經濟恐慌之可能」、

桂灌陽米價飛騰
縣府努力消極救濟 禁米出口停止釀酒

廣西灌陽縣文市區、因前次共匪過境、受災奇重、一般受災難民、謀食維艱、近來商民、復運米往湖南、及踴躍釀酒、耗米亦多、致米價飛騰、災民生計、殊為可慮、現該縣縣政府、特電省府、擬請禁止運米出口、並將文市區一區、停止釀酒、以維民食、查省府據情、昨經電復准予所請云、

土絲外銷仍疲滯

土絲外銷、曩甚發達、惟年來銷售額頓減、據絲業中人云、近日土絲外銷、比前市更淡、疲滯不堪、因歐美滯銷、而日本絲產額過多、彼其壓倒、加以人造絲之影响、及在世界不景氣當中、絲被視為不必需要之品、故銷途疲縮異常云、

浙江桐油事業

浙省桐油產地、以金衢嚴三舊府屬為主要、其他溫處杭紹四舊府屬次之、金屬為蘭谿東陽義烏三縣、衢屬為江山常山開化三縣、嚴屬為建德分水桐廬三縣、溫屬為瑞安平陽二縣、處屬為松陽龍泉二縣、杭屬為於潛昌化二縣、紹屬為諸暨縣等均有出產、初在鄉村農民不知其為重要、僅視為普通果木、即有知其利而種植者、亦不過認為農村副業之一種、於荒廢地面、或田塍地坎間、零星散漫之種植、上列各縣、均多山、近十年來、以桐油銷動洋莊、有識之士及鄉農、始漸有大規模之經營、利益既薄、則種植者日廣、近年以政府之提倡、出產已呈具體化、有長足之增進、月內開墾衢屬十里荒山、即以植桐為主要事業、因種桐地質、不須肥沃土壤、即荒蕪山嶺黃土石骨之地、亦可栽種、而長成尤較其他樹木為易、祇須三數年之時間所結果實、即有加無已、其生長狀態當暮春之際、未發葉即先開花、花謝後、葉與果實同時生長、迨至秋季、果實成熟、一經霜、葉即落淨、故在夏日葉可遮日光、秋冬亦不妨害農物、而富於油質之桐葉、墜落地上、即腐化為肥料、能使瘠瘦之土、變成沃壤最適宜於墾荒、黃河以北、向多未種植、以土質言、亦適於種桐、苟有人提倡、不難為農業之一利源、按其果實、含有毒質、匪特無人盜竊毀耗、即禽獸昆虫、亦不啄食、故樹果最易長成、保護尤不費力、浙省自經提倡之後、種植者多、逐年產額、亦日增加、此次開墾十里荒山、關種植桐樹地域在一萬畝以上、將來收獲之豐盛、可操左券、種子係向川省採購、計五百石、刻已運往衢縣、

浙省向例所植、名為桐油、亦稱荏桐、有「三年桐」「千年桐」二種、尤以「三年桐」為最佳、「三年桐」樹幹並不甚高、大者皆不過丈、樹枝多平頂、植樹後第四年即開始結實、每樹平均約七八枝、每枝結實約十餘個、每個中之仁有四粒至五粒、桐實之產量、大約於第四五六之三年間均相等、第七年以後、則漸次減少、其果實中之含油量、亦復如此、簡言之、即桐實之產額、在植樹第四年起之三年中產額最盛、「三年桐」之名稱、亦出於此、至第七年後、生產力減、農民多伐其樹幹為燃料、此等桐油之栽培法、播種法、播種時期、可分為春秋二季、春播較之秋播為良、在春三四月間擇土質肥瘠適宜之地、掘開約直徑一尺、深度五寸之穴、將桐仁二三粒種入、仍用土覆好、每穴距離約六七尺、經過五六星期、即開始發芽、第二年擇其橫枝較為多者留下、餘皆拔去、以後逐漸整理拔草施肥、三年成熟結果、

桐油之搾取、迄今仍採取土法、即將落地桐實、貯積成堆、用草覆其表面、使其表面外殼腐爛而取其仁、將桐仁用水洗淨晒乾、在石臼中舂成細末、然後置於木製之蒸籠蒸熟、漸次將火力減輕、經過二三十分鐘之後取出、盛於箍中、用稻草或草包、包成扁形之餅狀、後集至四五十包、始放入油車、（即壓搾器）壓搾、初次搾出之桐油、極其濃厚、色淡黃、經濾過後、即為清淨之桐油、名為頭油、其渣滓一如前之手續、再榨「二油」「三油」、其色作深褐色、品質較次、每百斤桐仁、可以榨得桐油四十斤至五十斤、其頭油約占五分之三、二油三油合計約占五分之二、浙省之桐仁、含油量實在百分之六十左右、祇以榨油方法不良、僅得百分之四十或五十、無形損失、實非淺鮮（未完）

晒莨紗綢跌價
倘幸去路甚旺

本省出產之晒莨紗綢、年中銷數甚鉅、目下該項晒莨紗綢生意、正值旺月時期、但本年價值大跌、比去年低折四分之一、紗每尺只值三毫之間、而綢每疋（四丈）最昂只值十二三元左右、幸去路甚旺、以輸出外埠生意為盛云、

花生豆類市況

近日花生豆類上市、情形如何、為使社會明瞭起見、記者昨特至該業同業公會探詢一切、據該同業中人稱、在此淡月中、花生銷售頗為平穩、因各項食物、多以之為原料、故間有微利可圖、至豆類一項、雖各家亦多需用、但無花生如是佳况、並謂連日西北江、均有大宗豆類到市、東江則甚稀少云、

水烟筒輸出頗盛
以滬方為有起色

土製水烟筒、原為婦女輩用以吸烟者、但該項品物、多輸出外洋銷售、故年中生意、頗見平穩、目下該業生意已屆旺月、各埠已紛紛來辦定貨、售貨品銷路、以滬方較有起色、餘則生意平平云、

當押行愈不景
押入貨物動輒虧折 銀根短絀週轉困難

本市當押行營業、年來因受不景氣所影响、押入貨物、均貶價沽出、虧折而致倒閉者、本市共計不下二十餘家、本年自入春以來、市內各行商業、均略呈復興景象、惟當押行營業、愈見不景、推其原因、約有數端、（一）物價低落、該行押入貨物、不及往昔十之二三、每日營業、遂非常減、各家生意、均感不足、但該行皮費甚大、生意不足、即收入縮少、不易支持、（二）各種故衣、近日因受布疋價格低落所影响、故衣銷途、日見衰弱、且近年衣服式樣、日新月異、現目所最流行者、轉瞬即為過時之物、因此押入貨物、最易遭受折閱、而最近金價之暴落、該行所受損失、聞每家均在千元以外、（三）近年各行商業、信用不固、一般營業中人、放款異常慎重、當押行借款、殊不易易、且利息又高、週轉時感困難、有此種種原因、該行營業、殊為易支持、其情較之往年、猶覺不逮也云、

金融簡報

今日早市、港紙兼盆加水三九九七、港單加水三九九四、門市入三九八、出四〇二、省行十元券值九五二、花旗紙加水一八九三、西貢紙加水九二三、坡紙加水六一六、荷蘭紙加水九六四、呂宋紙加水四四四、暹羅紙加水二八九、佛郎紙值一八九八、金磅紙值一〇一二、十足金葉入八十六換、出八十七換、八九金每枚值九五元八、二一金每枚值二三元五、中央光洋加水二〇三元、

廣州經理　奇異安迪生　亞司令　飛利浦　沙面慎昌洋行　長堤通用電氣公司　沙面好士洋行

後之治者，遂又求要，謂法本作灋，灋平如水，所謂灋不平而去之使平如水也。此與中國法經舊時對法律所下之定義，法律之功用，在平人群之爭，而刑罰之施，在與一時之後，明刑弼教，為立法之本旨。因此，法之本體且隨於彼附庸於禮教之刑之後，不必待一臨政最高權力機關之名以創造與判行，得為一般執政者所創造與玩弄，於是法律，「有治人，無治法，」之說看下，大半等於具文，於執行時輒不免有所出入，而法律之定義亦隨時間，空間，與社會對於法律之觀念，而變，遠自唐虞之象刑，成周之象魏之懸，戰國李悝之法經，商鞅之改法為律，加以申韓諸子之篤實鑽研，所謂法律者，似可以「觸不平而去之，使平如水」，為法；「前主所是著為律，」於諸法中最為膚淺，」為律之定義，可以盡之。其中「觸」字與「前主所是」義，既明指「強制」與「命令」之意，此固為古今中外法律定義中所同具有之成分也。法由神授之觀念，則為中國法律本體上所極淡薄者，古代帝王雖自稱受命於天，然立法垂典之大業，初不必由帝王操持一切，甚且不必假帝王之權以成其創立之根據，「有治人，無治法，」一語之風行於春秋戰國學術昌明，思想活潑之世，可見法律不過為禮教之附庸，時受禮教信徒之唾斥，其權威原非最上。李悝商鞅手定之法律，更無有受之於神之暗示，立法不過為輔助行政便利，匡謹禮之一種手段而已，大多數蚩蚩者氓，俯首貼耳，受治於法律，而畧不計較，大多數屬智識階級中人，集全神於禮教與王道，藐視法律，亦畧不計較，李悝商鞅等輩，自我制法，自我行之，莫有非之者，此種精神與制度，為中國後來一般執政者得有極之大自由，隨時，隨地，隨心，創設法律之濫觴，故中國舊時之立法機關，上為帝王之口，中為百官之口，下爲寺宦倖人之口，而法學者常不在與焉，除非得官職。所用材料，則個人之喜怒好惡之情為主，參以從禮教中勦襲來之一知半解，然後根據祖先成法，切近人情風俗，黏上一點最疏薄淺淡之理智，洒入一點或有或無之天良，舊法由是執行，新法亦由是產生，吾所謂中國法律大部分時期在混沌糊塗中立法，司法，與行政，與禮教，與帝王，與寺宦，鍋什混殽，黑漆一團，無足深論。前清光緒變政後，稍染習東西洋立法之制，編訂新法，然其為用，尚等具文，蓋不獨李蓮英之輩操立法司法萬能之權，即縣丞獄吏，猶自操其生殺在我之樂，政府承千年來弊腑之後，既病積重難於革新，而民衆猶自安於奴蓄偸生，又不能奮起切實參政，至若奪回立法之大權，澈底推翻舊法而另立新法，則不獨非民衆夢中所能有之幻覺，當彼輩半醒時，睡耳矇矓，聞此語當嚴切其鈍黃之齒，詈之咒之為夢囈也。今之立法院，在勵行黨治之空氣中，有熟讀黨義與其政綱之院長一人，再由院長領導，在其心目中認為有志同志之法律政治專家數十人，為立法委員，從中國之新律，參以各國舊律，嶄新法典，較前此的確進步多多，此種立法制度，誠可謂為一時之便利，但距國家有真能代表民意之立法院，訂立建築於民意上之法律之時期，亦尚遙而未可測也。

（未完）

個人主義民法與全體主義民法

——石田文次郎著——

羅禹培譯

一

大凡研究法律的人，沒有人生觀，法律學是不能夠成立的，，法律是規律我們社會生活關係之客觀的規範，所以，研究法律者應尋求關於人類社會之第一次的，根源的存在體是怎樣的東西？由此，使展開各自法律學的體系，構造，諸原理上根本的差異。

把人類社會根源的存在體求諸什麼呢？把社會原始的存在在怎樣的東西上來把握呢？關於這個問題，成立有兩個全然相對立的觀察法。

即，一個就是這樣的觀察法，即人類社會之第一次的，根源的存在體，為構成社會的各個人，在社會上實在唯一的東西，祇是個人，社會是個人的集合，個人集合而作成社會。

其他一個，就是與此正當反對的觀察法，即，人類社會之第一次的，根源的存在體，不是個人，而是社會本身；不是各個人相集社作成社會，是各個人在經已存在底社會中當作它的成員而存在，生活，比較個人更原始的為社會。

不消說，存在體固不限於我們可以目視，手觸那樣有形的存在物，像日本社會，日本國家，或存在於國家內的各種團體，假令以全體論，不見得還是個單一體，但是，在以全體而論我們明白地可以把捉，以全體而論存在於我們觀念中底限度內，無疑的是一個存在體；例如日本國家固然是單一的存在體，但是，我們所見得到的，不過是國家的一部份，國家生活的一派生，在我們可以以我們的身體作為全體而觀察上，不能以國家的存在作為全體而觀察，然也不能因此而否定國家的存在；以全形態為印象，但是，因而以我們感覺的不充分，作為否定全形態的本身的根據，是不成立的，我們祇能觀察日常地球極小的一部分，或其活動的一派生，在我們思慮全體的時候，我們的推斷，常常是由部分的集合，飛躍到全體的單一，我們把見實地感覺，現實地把握的東西，在意味到為全體的一部，全體單一生活的一派生的時候，我們常常由見得到的東西，推斷到見不到的東西綜，的全一體，雖然不能作為全體而存在於經驗界，但是，作為全體而存在於我們的觀念界，更以社會法為全一體的存在體看來，並沒有何等的妨礙，社會為根源的，第一次的存在體這樣的觀察法，就可以成立了。

要之，把個人放在社會之前而作為源始的東西？或把社會比較個人更前而作為源始的東西呢？因此，法律學的體系及其基礎理論的構成，便發生根本的差異，然，我在這裡也並不欲說明社會先抑個人先這樣的循環論；以個人為根源的東西來看法律的時候，一定會生出其法律學取怎樣的體系？又怎樣的基礎理論為其必然的開展嗎？反之，以社會為源始的東西來看法律的時候，其法律學取怎樣的體系？又必然地會展開怎樣的基礎理論？我以我專門上的學識把它限在民法的領域內，稱抱着前者的觀察法的人為「個人主義的民法」，抱着後者的觀察法的為「全體主義的民法」。

二，

個人主義孤立地把握着人，而且以為其本身上具有完全的本質，承認人在社會內不是由社會的結合關係而為精神的完成，而是各個人完成的精神互相結合以作成社會；個人主義把握着各個人作為完全自由的意思主體，各個人祇受外部限制的意思主體，從這樣的一個見地上出發，從而，個人與個人的相互關係，不過祇是基於各人自由意思之外部的機械的結合。

所以，社會的結合，是基因於個人相互的安全，保障，與利用，「萬人對萬人戰」「萬人對萬人恐怖」，為着想避免戰爭，逃免恐怖，遂使各個人根據原始契約而作成國家，隨而國家是為着以保護各個人的生命，自由，財產為目的的社團，正如拉士沙爾所謂「看守的國家」，個人對於社會的關係，僅是利用的關係，不是義務的關係，個人所以履行社會的義務，也是基於「惟受故與」這樣交換計算的觀念。

如上所述，關於個人主義的第一標準，是個人自由，對於個人一切的拘束，是妨礙個人精神的自治的障害，強制是阻塞個人發展的道路，無論在怎樣的場合，也要顧守着自由，祇有一個限制，就是受原始的社會契約所規定着，自由是唯一的個人生活條件，國家的任務在保障此自由，國家保障個人自由的其誼，在國家儘可能的不干涉個人的自由，換句話說，盡量為個人保障多些自由，國家法規，即，在個人主義下法律制度的基準，在於最高程度在保障個人上的自由，最低限度在從個人剝奪其自由，個人主義下法律的特性，與現代戰時國際法同樣的是關於個人相互權利爭鬥的規則，它的本質，是為一人的自由對於他人自由之最少限度的制限。

要之，若從個人主義的立場，必然地表現為自由主義的民法。

三，

全體主義是由人結合的自覺出發，以為論理的及本質的全體比較個人在先，全一體立在個人之上；引出一切東西之原始的存在體，不是個人，而是全一體，他說原始的東西，不存於個人而存於全體社會之中，所以，在個人的人格上，有為其基礎之全一體的人格，又在個人目的上，更又在個人行動上，有將其統一整齊之全體的目的，全體的生活，個人行動祇有在與全體的目的全體的生活一致的範圍內，才得自由，才受保護。

倘依據全體主義，則人之精神不是從最初就具有完全的面目，接受他人精神為自己的精神，把自己的心照合他人之心，由此而人之精神發達；所以，他人之心，實為自己心之光，人之精神，不是自己發達，而是由他的被衝動被刺激，被指導中發育，唯有就師，交友，讀良書，我們的精神才向上，沒有社會人之精神就不能發達，恰如沒有風就不能張帆一樣；人不能以自己自身營生活，要在他人中與他人互相地才可以，他人的自由，不是以為自己自由的妨害，自己的自由，要依據他人的自由才有可能，所以，一人對於他人的關係，不是唯物的利用關係，而是精神的相互依存的關係。

全體主義，由全體組織的單一出發，所以，怎樣地統制部分的各個人，各人的目的同時成為全體目的的手段，各人的行為同時得為全一的生活之一派生，能確立那樣的組織嗎？這實為法律的主要課題；各部分在全體內於其適材適所而活動，各部分的行為同時作為全體的行為而顯現的時候，全體主義之最高原則的正義，就可以表現出來了，此正義沒有如個人主義的正義底交換觀念，是為全體的組織，全體有機的生活之建設的法則。

所以，若依據全體主義，法律是個人及社會完全地發達而規定其完全的相互關係的東西，作成一個意思與他個意思之補充的相互關係底共同生活則；一切的社會關係，被決定於法底形態，社會道德以法的形態而實現；有發達的，詳細的各種法律的社會，為文化社會，所以，法，應該怎樣地把社會統一的組織呢？這實為最大限度的觀念。

要之，倘根據全體主義的立場，必然的表現為統制主義的民法。

（未完）

開明書店贊助全國讀書運動

全部本版圖書

半價一個月

每人每種祇限一冊 一律現款購買

日期 三月十一日起四月十日止

上海總店南京北平廣州漢口長沙各分支店同時舉行

教科書 領約書 活葉文選 雜誌 除外

函購寄費加一 書目備索

教育部選定推荐 中學生 閱讀參考圖書

中學生

三月號〔53期〕出版 零售每冊一角八分 預定全年一元八角

卷頭言（編者）

受教育跟處理生活——世界戰爭危機的消解與推遲——數學知識的活用——友與敵的分界

環繞太平洋的四周（金仲華）

雨果和「哀史」（茅盾）

中學生和工程師職業（陳章）

倫敦雜記（三）（佩弦）

晉之同化以及連音與省音（張沛霖）

怎樣裝置一座無線電機（陳志森 鹽子）

是月也

三月的星座（宋易）

蘭花（克士）

紙鳶（顧均正）

隨筆

木炭習作跟短小文字（豐陶）

遷徙（子岡）

貧與罪的一行列（小默）

試鍊（丐尊）

每月人物

顏習齋與李剛主（玉容）

近代音樂的始祖擺哈（子愷）

兩個問題（數學講話）（樊增）

可讀的書（濟之）

開明書店

G312

民智書局

大廉價 由三月十六日起

主義● 在求于經濟困難之社會當中補助教育之普及故認眞大減而特減

辦法● 本版書半價起 外版書四折起 標點書一折起 雜誌類九折起

心絃口琴社免費速成班

中國國民黨廣東省執行委員會 廣東省政府教育廳 通告 訓字第10號

現查各縣市中等學校訓育主任公民教員資格多屬不符亟應委派檢定合格人員充任以符功令凡經檢定合格高初中之訓育主任黨義教師務于三月一日起至三月卅一日止到省黨部登記聽候委派幸勿觀望自誤特此通告

免費：凡攜心絃口琴來學者一律免費 速成：兩個星期畢業保證學成

正社：文明路口二零八號 分社：河南福場西一弄

北大

專賣正參茸的老牌

總持誠實兩字營業

補

北大當歸精主治婦人氣血虛弱月經不調停經閉經經期肚痛白帶及胎前產後一切諸病功效久著婦孺皆知 實業部特給優等獎狀

北大參茸行總行在廣州市光復南路 營業部電話一六四六二

生晒人參 格外平靚

副刊

發酬通告

本刊二月份稿酬業經結算惠稿諸君請於每晚七時至九時携章駕臨本社經理部支領爲盼

第二百五十二期目錄　廿四年三月二十日

世界法律變遷概畧……陳恩成

個人主義民法與全體主義民法……羅禹培譯

世界法律變遷概畧

陳恩成

第一章　法律隨時間而演進

法律有時間性，空間性，與適用點，因此三者之有變異，法律不能不隨之而變異，是以在探究法律之本體之先，欲綜古今中外法家之說，從其中引伸一「合之天下而皆準，行之萬世而不悖」之法律之定義，已爲一極不可能之事，至若法律之本體，更在茫茫雲水中，誰曾捉住，法學界中原自無定論。今茲所謂法律，當以堅執一說爲戒。所衡古今中外法家之論，擷其足以代表，標示，或反映法律本體之變異，而爲之定義立說者，以時間言，據美國學者滂德(R. Pound)之意，法律之演進可分爲四個時期：

(一)混沌時期　法律粗率而簡單，且不確定。受損害人常得用自力救濟，以報仇洩恨，或假神之名或神之使者之力，用賭博等各種含有迷信怪誕之意之方式，以爲伸張公理之法律裁判行爲，後來政治機關出而仲裁，或強制干涉，尙不能脫離用上述二種手段以達法律執行之目的。故羅馬法律，定債權人於訴訟得直後，債務人不能履行判決案時，得私刑肆虐，視爲法律所當然。自力救濟與私刑，爲混沌時期中初民社會法律之必有之程序，固不獨古代羅馬爲然也。

(二)尙刑時期　法律經國家嚴格創定，列爲明文，其缺乏伸縮性乃若鋼鐵，除極少數事件外，自力救濟與私刑已爲法所不許。國家之權力既集于一人，一姓，或一貴族階級手中，此特權之享有者，爲謀積極的保障其優越尊貴地位之故，不惜厲行酷法嚴刑，以快私意。故混沌時期中法律未經明文規定，特權階級雖亦隨意創制，但因草昧初開，人事極簡，階級壓逼利用法律以逞其謀，尙不顯著深刻，迨其後人事漸繁，階級之分野既明，法律之什用無章，乃爲創造法律者之利，而爲受治於法律者之大患。羅馬法所以有十二銅表之確定，乃平民向貴族階級努力要求，不斷奮鬥之結果；乃平民感受什亂法律壓逼摧殘之痛苦時，要求統治階級明文公布共守之法律，與法律上相當之平等自由原則貫澈之結果，(羅萊，羅馬法綱要第二十五頁)。中國夏桀商紂炮烙剖心之制，商鞅車裂之刑，漢高祖之俎醢功臣，及其他嚴刑峻法，置之第一期中，固不相類。李悝之訂法經，漢高之定約法，蕭何之制九章律，雖形式上漸進於第二時期，然民衆大弱，坐聽宰割，統治階級肆無忌憚，隨意立法，張湯酷吏條定法令，「作見知故縱，監臨部主之法；緩深固之罪，急縱出之誅，姦滑巧法，轉相比況……或罪同而論異，姦吏因緣爲市，所欲活則傅生議，所欲陷則與死比。」(董康：新舊刑律比較。)唐武德七年所謂「法令渾訛條章混謬，」殆足移贈爲此期之中國法之的評，所謂成文法規，在羅馬法此期中爲「完全無伸縮性，而不能伸縮者」。又極重視程序法之形式。中國法此期中恰無此種精神；不獨又神聖法律之神話，而代之以「有治人，無治法」之謬論。法律雖形式上經政府頒定，可謂等於具文；法官固不獨有隨意立法權已也，乃並於司法上武斷枉法，肆無忌憚。流毒所被，爲中國法律長期腐暗之一大原因。

(三)解放時期　或稱之爲平衡法或自然法勃興時期，在羅馬爲諦阿格勒旬Diocletian帝朝法律之浸淫於古典主義時代，歐洲各國爲十七與十八兩世紀中自然法勃興時代，在英國爲衡平法昌盛時代，在中國可謂之爲唐代，始於高祖之令劉文靜等盡削隋大業所由煩峻之法，繼之以太宗貞觀十一年頒定唐律。所謂「應機適變，救弊斯在，是以斟酌繁省，取合時宜，務正差遺，務從體要一。(舊書刑法志)。太宗審社會之隆汙察刑法之利弊嘗下詔曰：「典刑仍用，蓋風化未洽之咎；愚人何罪，而肆重刑乎？用刑之道，當審事理之輕重，然後加之以刑罰。何者？有不察其本，而一概加誅，非所以恤刑重人命也。然則反逆有二，……輕重有差，而連坐皆死，豈朕情之所安哉？」(新藝文志，太宗貞觀十一年)。此時期中，法律之解放，主要精神爲使法律之道德化，或滲入倫理觀念；爲平衡與天良之受人重視，而以理智爲試金石，以法律與道德之理義相吻合爲目的，因此容許司法官吏以多量之自由。道德觀念獲得法律之權威，藉邏輯之作用以見諸施行，直至本意亦融化散失於所引伸而得之法規中，或發展以成爲抽象之法律概念矣，此在中外法制上同爲法律之過渡時期。

(四)成熟時期　解放時期中，道德觀念與理智作用蕩滌法律之垢穢，結果不免予法官以過量之自由，所生反響爲產生一種法律，有尙刑時期之穩定，缺乏伸縮力之法典，而有解放時期之衡平法與自然法之精神。其口號爲「平等」與「安全。」所謂平等，即法律之施行之無偏袒，及人民有平等機會受法律之保障，與運用其意志以追求法定行爲；所謂安全，即人人之法益之安全，受法律之保障，而他人僅得於得前者之自由法意許可，或由於前者侵犯法律，經過法定程序時，剝奪或限制其法益之安全。此時期中，契約法規與物權法規之確立，爲主要成績，而平等，自由，與安全之觀念，大半由政治思想之解放，影響到法律之改進。尊重個人意志，遂爲此期法律之精神之中心。取舍財產之安全，亦爲此期法律之最高目的，包括：(1)藉天生體魄之強健，智力之優越，得儘量發展之，以安然謀取財產；(2)藉個人在社會上所佔優越地位與權勢，儘量發展之，以謀取財產，其安全受法律之嚴重保障；(3)既得財產之安全，受法律之保障。滂德因此極讚柯赫Choate之言爲完全合理，謂『法律之最高目的之一，爲保障私有財產。』

中國法律在唐貞觀集大成後，經兩宋等朝相繼變革，轉復甚遠。宋律完全用唐之舊，其變通處悉在條令式敕等。元典章所錄刑制及議大刑統，刑統因淵源於唐律，而徒具外表，精義盡淪，刑尙嚴峻。明初本法貴簡當之旨，懲元律令，又頒律令直解於郡縣。洪武太明律，篇目一準於唐，且採用唐律；近世沈子培至謂純係唐律即據明史志，亦但見其異於唐律之點，若(1)明律加六曹之名，(2)名例殿於諸篇之末，猶有李悝法經遺之意。(董康唐律概要。)此等法令，當時雖具精神，易代即同敝屣。明自洪武之後，官寺擅權，大肆淫虐，何暇論法？清順治所頒大清律例，與大明律無大增損，不過於律文間增小注，引伸其義耳。乾隆道咸制之五年一小修，十年一大修，亦但小有更改，而例內且加嚴，塞精宗旨，一依唐律爲圭臬，(董康唐律概要。)由此觀之，自唐至清，迄其末葉，在光緒設修訂法律館之前，中國法律如論形式，當列之於第三之解放時期；如言實質，則混沌時期與尙刑時期之遺毒佔其大部。自唐肅武之後，不獨未見法律生長，乃轉萎縮腐壞也，董康先生新舊刑律比較概論，分吾國刑法爲四時代：曰拾遺，曰徵信，曰變成，曰革新。而吳經熊先生更析之爲六時期：曰混沌，從上古至春秋；曰尙刑，戰國及秦；曰寬恕，由漢至隋；曰成熟，盛唐；曰沿襲，自宋至清；曰革新，始於清末。故謂「中國法在唐前已經過混沌，尙刑，寬恕」，三時期。其實，漢初法令雖頗修明，然不過在暴秦之後，矯其嚴刑酷法，相形有若寬恕而已，不能謂之爲寬恕也。衡之成熟時代之要件，唐律又安得謂爲成熟乎？吾謂中國法制，上古至春秋爲混沌時期；戰國經秦，漢，至隋爲尙刑時期；唐以後爲解放及沿襲時期；清光緒後至今爲摹仿時期；且猶無所謂革新也，不過於摹仿東西洋法律時，稍稍改變其恭頌天皇聖明之心，稍稍改變其[illegible]天皇聖明之手腕，擺出一點繃繃場面之「新法律草案」之類耳。然只此猶爲東摹西仿，參用變戲法手段，湊集而成者；革新乎何有？一般富有誇大狂之青年法學家(?)，竟謂中國近年法律，因有一二部名世(?)著作，遂駕雲聳入世界法系之領袖時期矣。(參看東吳大學法學季刊第四卷第一百六十九頁。)似乎彼法學家者，方陶陶然廻視歐美法律，謂之爲尙在駕飛機盤旋於彼成熟時期之濃霧中也。

第二章　法律因空間而分派

法律之分析，以時間言，既如上述；再以空間言，姑假定之爲三派，標舉其定義，探迹其起源，分述之如下；

(一)中國法派，「三皇之世，俗醇事簡，犯罪人少，必無刑名，五帝以降，法教始繁，自必因事立制；故自舜始有象刑。」(董康虞舜五刑說，見法學季刊第三卷第七第八號。)中國古時，立法垂訓之意，必後於制刑，蓋刑罰之施，初僅備報仇，或雪恥，洩憤，以快一時之情，本無立典垂範之觀念；所謂垂拱之治，可見縱有刑事，而無常律。董康先生舉「四凶如共工，驩兜，三苗，鯀，當爲罪大惡極者，所處不過流放之刑，謂於此時還有大辟之刑，採諸事實，殊乃鉏鋙？」(董氏虞舜五刑說)。董氏乃並孔安國，馬融注釋虞舜五刑三統之說而非之。要之，徵諸三苗受流放，鯀之受殛於羽山，非惡相侔，刑罰各異，足證刑無常律。五刑三統爲周制之說，較爲可信。蓋闕無聞，直者五刑始於周代，人事日繁，法律乃隨行政之需要，附庸周禮，

廣州永漢北路北新書局

本版圖書今日半價

(每人每種限購一部)

備貨充足◉歡迎選購

上海大衆書局

出版名家醫書

藥性字典 精裝一册二元五角 平裝一册定價二元

診斷學 定價九角

大衆醫藥 定價二元五角

醫藥顧問 定價二元五角

萬病自療 全書定價四元八角

百病自療 全書定價二元四角

治疗大全 定價六角

驗方新編 定價二元四角

腸胃病與痔瘡 定價三角

痛症大全 定價五角

溫病全書 定價五角

臨症處方 定價三角

看護法 定價三角

生理與衛生 定價六角

性的衛生 定價四角

傷寒自療 定價二角五分

癆病自療 定價二角

廣州惠愛東路 永漢公園對面

環球書局經售

立法院編

中華民國法規彙編

▼行政機關之施政指南

▼法官律師之百科全書

▼工廠商店之法律顧問

國民政府成立以來，新頒法令，爲數甚多；其舊法令之仍舊有效或修改後施行者，一律編入，故較「國民政府法規彙編」尤爲詳□。其內容如下：(一)立法院通過國民政府頒布之法律；(二)國民政府頒布與法律有同等效力之命令；(三)各院部會頒布之法令；(四)舊法令之繼行有效或修改重訂者；(五)教育、軍事、交通等章則規程；(六)現行有效之條約；(七)可供參考之材料，作爲附件，附於各類之後；(八)註說圖表，極爲詳盡，旗幟等均用彩色圖，尤爲特色。書首有總目，各編有分目，另附索引一册，極便檢查。此書爲第一集，截至民國二十二年底止，以後擬每年編印續集。

全書一萬餘頁分訂八册 附索引一册

甲種 布面精裝 定價三十二元

乙種 紙面布脊 定價二十六元

丙種 紙面並裝 定價二十二元

中華書局印行

(甲505)

教育

教廳整理師範教育
全省劃分為十個師範學區
每區酌設男女師範校一所

教育廳以本省師範教育方面、尚未能普遍發展、特擬設法擴充、推廣改良、該項整理步驟已將全省劃分為十個師範學區、每區酌量設置師範及女子師範學校各一所、一、廣州區、廣州市及南海、番禺、東莞、順德、中山、三水、寶安、增城、龍門、從化、花縣、清遠、佛崗等十三縣屬之、該區已設有省一師及女師二校、照舊設立、惟將省一師改名省立江村師範學校、省女師改名為省立廣州女子師範學校、二、惠州區、惠陽、博羅、河源、龍川、紫金、新豐、和平、連平等八縣屬之、該區未有設立、擬在龍川縣之老隆地方、增設省立老隆師範學校一所、三、潮汕區、汕頭市、及潮安、潮陽、揭陽、豐順、饒平、惠來、澄海、普寧、南澳、大埔、海豐、陸豐等十二縣屬之、四、梅州區、梅縣、五華、興寧、平遠、蕉嶺等五縣屬之、該區未有設立、擬在興寧縣城設省立興寧師範學校一所、五、西韶連區、南雄、始興、曲江、樂昌、英德、仁化、乳源、翁源、連縣、陽山、連山等十一縣屬之、該區原有省立二師、改名為省立韶州師範學校、六、肇羅區、高要、高明、四會、新興、廣寧、德慶、封川、開建、羅定、雲浮、鬱南等十一縣屬之、該區已有省四師一所、現改名省立肇慶師範學校、七、五邑兩陽區、新會、台山、恩平、開平、鶴山、赤溪、陽江、陽春等八縣屬之、該區未有設立、在開平縣長沙設置省立長沙師範學校一所、八、高雷區、茂名、電白、信宜、化縣、吳川、廉江、海康、徐聞、遂溪等九縣屬之、該區有省五師一所、已改為省一農校、至設在雷州之省十中、改為省立雷州師範學校、九、欽廉區、欽縣、防城、合浦、靈山等四縣屬之、將設在欽縣之省十二中改辦省立欽州師範學校、十、瓊崖區、瓊山、瓊東、樂會、陵水、萬寧、臨高、澄邁、感恩、昌江、儋縣等十三縣屬之、將該區省六師改名為省立瓊崖師範學校、以上各區、除廣州潮州南韶連肇羅瓊崖五區、現已有師範學校設立外、至惠州梅州兩陽高雷欽廉等五區、除高欽兩區將中校改辦外、尚須增設三所、故現決定在短期內籌辦大宗經費、設立老隆興寧長沙三師校云、

本市軍訓生
暑期集中訓練
訓練時間三星期
教廳局會同籌備

教部現以各省教育當局、對中等學校學生施行軍事訓練、為時已久、惟均係在各該校訓練、並無集中訓練之舉、因此特通令各省教育廳、於是年暑期內舉行軍訓集中訓練三星期、本省教廳奉令後、以距暑期不遠、亟應着手從事籌備一切、因此特飭該廳第五科長巫琦、會同市教育局第四課長方介持、會商進行、巫等奉派後、現已着手準備、關於集中訓練經費預算、即需款達二萬多元、至於將來集中訓練地點、擬定省立廣雅中學、嶺南大學等數校、將來集中訓練者、祇限於廣州省市各中等學校軍訓生、人數達三千餘人、而集中軍訓教官則由各校軍訓教官分別擔任、至屆時集中訓練科目、日內即可決定云、

五年來各省市
教育經費比較

教部最近統計本年度(二十三年度)各省市教育經費數、茲根據教部統計、及各省市教育廳局材料、製成最近五個年度(十九、二十、二十一、二十二、二十三、五個年度)全國各省市教育經費數及其比較如下、

一、江蘇十九年度教費四八九六五五二元、二十年度四八八〇〇〇〇元、二十一年度四二〇〇〇〇〇元、二十二年度三五五八四三四元、二十三年度四二六〇〇〇〇元、(以下十九年度至二十三年度依次以甲乙丙丁戊代之)、二、浙江、甲二五三一一七〇元、乙二七三〇三六二元、丙二四二七六二一元、丁二一〇六四三六元、戊二二七五九五八元、三、安徽、甲二五三七八六九元、乙二七七一四九二元、丙二五四二二五元、丁二六六五四八〇元、戊二二七七五二二五元、四、江西甲乙丙皆二〇〇〇〇〇〇元、丁二一二六四一〇元、戊二〇〇〇〇〇〇元、五、湖北甲三二二八八五九元、乙四二六〇六三六元、丙二四六六八七二元、丁二五八五一九二元、戊二二〇九六三四元、六、湖南甲三三八六三九四元、乙二二八九七三一元、丙二四七五〇七二元、丁二四八三五九一元、戊二五五〇四〇二九元、七、福建甲乙皆一五四九〇〇〇〇元、丙一四四〇〇〇元、丁一六三三三六八元、戊一七四八八〇四元、八、廣東甲二一四三七五三元、乙一八九四一四九元、丙一七五三三七九九、丁五四二〇五七二元、戊三一六三三一九元、九、廣西乙二九五一三一六元、丙二九五九九二四六元、丁二四七九三六〇元、戊二七七〇九三六元、十、陝西甲九七三二一〇元、乙一二五七四二七元、丙一三五二五一九元、丁七二八一〇〇元、戊一〇二八五八六元、十一、山西甲一九二九一四四元、乙二一六四三七二元、丙丁皆一五三六三九一元、戊一四九八二〇二元、十二、河南甲一八四四七六六元、乙一九〇五六二四元、丙二〇五〇五元、丁二三七五一九二元、戊二四五八四六八元、十三、河北甲二六五三五七〇元、乙三三二一五六七元、丙丁皆三七七四三六五元、戊三八四二二五一元、十四、山東甲二七二七五四九元、乙二八七七五四九元、丙二九一八八六五元、丁二三八九二五元、戊三〇二一六四一元、

(未完)

部通令各省市
組教育研究會
頒發研究會辦法大綱

教部令各省教育廳局云、本部近年關於中小學及師範學校課程、設備標準、中學師範學校學生畢業會考、暨中小學教育檢定規程、業經先後訂定頒行、以期多方整理、增進教育效率、唯我國地域較廣、各地學校、以歷史之沿襲及地理之環境、關係情形、至為殊異、改進之道、要在一面遵照中央法令、一面參酌地方實際情形、研究實施、斯能推行盡利、而無限格之弊、且教育方法千端萬緒、其需實地研究之問題、不知凡幾、如無研究組織、亦不易改革進行、援得相當之結果、茲為督導各地方學校研究教育問題起見、特別定省市學師範教育研究會辦法大綱、及初等教育輔導研究會辦法大綱、並應行研究問題、舉例隨文令發、仰即遵照各該大綱、即日成立研究會、進行研究、並於五月底以前、將此次所發研究問題研究之結果、具報備核、

教局擬召開
市小管教會議
擬分五組召集
會期地點未定

市教育局以本年度春季各校均已開課、為盡量發展教育計、特擬于日間召集本市所轄各小學校長及教員、舉行管教討論會、使各小校對教授管理有相當聯絡與策勵、聞此討論會擬分五組召集、其分組辦法、業經內定、即每一小校分為初年、中年、高年三組、由班主任員担任召集之、專科組由圖工樂體教員担任召集之、特別組由自然社會等科教員担任召集之、共同開會後、即由担任某科之教員負責討論、至開會時期、與地點、現仍未定、因此會召集人數太多、非有適當時間與地點、對管教問題、殊不足以盡量發表也、

市小學校
續施四年新制
八歲下學生送幼稚園

市教育局以小學肄業期間過久、為使酌量縮減計于去(廿三)年秋季、令飭市立第九十四九十五兩小校、施行四年新制、近為統一施行計、擬于本(廿四)年秋季擇相當之小校、同時試行新制、將來仍擬將全市各小校一律施辦、施行後均招收八歲以上之男女生、其餘八歲以下則分別送幼稚園及設備優良之私校收容、一俟經費稍裕時、即行增設幼稚園云、

省民教館
推廣教育電影
歡迎團體學校借映

省立民眾教育館、為推進民眾教育起見、前與全國教育電映推廣處訂定協約、備有教育電影片及映機、經辦理放映數月、最近該館為推廣計、除定期每星期二晚在該館禮堂放映外、並擬定各團體學校巡迴放映辦法、歡迎各團體學校借用、查向該館長期借用者、計有嶺南大學、協和女師、中大附小、眞光小學、新造民教館、高塘民教館、蓼涌實驗區、魚窩頭新村等團體、又查現到新片為「益」「絲」并附有補助片、係差利卓別靈名作「救火隊」、以上各片定今晚(廿日)在該館禮堂放映、招待各界參觀、入場券祇收銅元八枚云、

市民眾校優良生
擬選送市小肄業
市黨部函教局磋商

本市識字運動實施委員會、見擬於各民眾學校學生中、將成績優良者、選送市立各小學、以宏造就、惟此舉係屬市教育局範圍、故廣州特別市黨部、昨(十九)日致函市教育局體察情形辦理、其函如下、現據廣州市特別市識字運動實施委員會呈稱、竊以本會第二十八次常務會議、常務委員提出、擬於各民眾學校學生畢業會考獎勵辦法中、增加會考、學生成績優越在十名以內者、由本會介紹投考市立小學優先取錄一案、當經照案通過、理合錄案呈報察核等情、據此、查該案係屬貴局範圍、相應轉函查照、是否可行、仍祈見復為荷、此致廣州市教育局、

中大生物學會
定今晚公開演講
歡迎各界到聽

中山大學生物學會、為增加各界人士智識起見、特定今(二十)日晚七時半在該館禮堂舉行公開學術演講、題為「研究生物與研究生物方法之比較」屆時歡迎市內各界人士蒞校聽講云、

市民教館
口琴班定期畢業

河南市立民眾教育館為提倡民眾音樂起見、日前特在該館附設口琴班、招生訓練、查該班自開始訓練以來、經已有兩月、學生對于各種新式口琴奏法已學習完畢、定于四月一日舉行第一屆畢業、屆時并擬舉行口琴演奏助興云、

× × ×

廣州兒童書局

新張禮品 凡購買兒童書籍一元以上者奉送陳鶴琴編著的

教養兒童秘訣一册 以酬惠顧諸君雅意

本局經售生活書店開明書店天津大公報各家出版物國聞週刊于四月一日起零售

店址永漢北路五十號 電話一〇六七〇號

商務印書館
紀念總廠被燬三周年
二十四年度出新書
對折六折預約

壹 對折預約 便宜二分之一

圓 六折預約 便宜五分之二

付少數定洋 享廉價利益 全年新書 任意選讀 定洋有餘 年終發還

圖書館 充實圖書設備 節省一半費用
一次預付定洋一百元 選購新書 照碼對折
一次預付定洋五十元 選購新書 照碼六折

學生 購備課外讀物 便宜五分之二
一次預付定洋十五元 選購新書 照碼六折

個人 常年購讀新書 享受六折利益
一次預付定洋三十元 選購新書 照碼六折

本年一二兩月份出版新書列下
預約全年新書者可以自由選購定價對折或六折計算

- 清代圖書館發達史(英文本) 譚卓垣著 定價一元二角
- 近代思想導論 C. E. M. Joad著 蕭贛譯 定價一元三角
- 悲觀論集 叔本華著 蕭贛重譯 定價六角
- 中國人之宇宙觀 崔朝慶著 定價三角
- 老子本義(國學基本叢書) 魏源撰 定價二角五分
- 孫夏峰李二曲學譜 謝國楨著 定價三角五分
- 回教哲學 Muhammad Abduh著 馬堅譯 定價一元
- 論理學 王了一著 定價三角
- 社會學原理(大學叢書) 孫本文著 定價四元五角
- 政治論 Aristotle著 吳頌皋等譯 定價二元
- 現代政治概論 楊玉清著 定價一元四角
- 中國政府與政治(英文本) 吳芷芳著 定價四元五角
- 比較政治制度上卷 劉迺誠著 定價二元八角
- 安全保障問題在國際法上的研究 劉曼仙編譯 定價二角五分
- 近代中國外交史資料輯要 中卷 蔣廷黻編 定價三元五角
- 中日問題之研究 陳紹賢著 定價一元六角
- 日本滿蒙侵略外交(英文本) 方樂天著 定價四元
- 山東問題始末 譚天凱著 定價六角
- 中國經濟改造(大學叢書) 馬寅初著 定價四元五角
- 財政學(大學叢書) 尹文敬著 定價四元五角
- 賦稅論(大學叢書) 胡善恆著 定價精裝一册四元 平裝二册三元
- 中國之幣制 張家驤著 定價二角
- 中國之匯兌 吳宗燾著 定價三角
- 國際貿易統計上之貨物名目及分類 胡紀常等著 定價六角五分
- 農倉經營論 徐淵若著 定價一元一角
- 農業倉庫論 歐陽瀚存譯 定價二元六角
- 農業金融制度論 吳敬敷等著 定價九角
- 廣西省農村調查 農村復興委員會編 定價一元五角
- 察綏蒙民經濟的解剖 賀揚靈著 定價一元二角
- 法學通論 劉子崧等編 定價五角
- 英吉利法研究 駱通譯 定價七角
- 父母子女之權利義務 曾明霖著 定價二角
- 教育哲學大綱 吳俊升著 定價七角
- 中國古代教育思潮 王一鴻著 定價五角五分
- 中國近代民治教育發達史(英本文) 鍾魯齋著 定價二元四角
- 中國之小學教育 吳研因等著 定價一角五分
- 西洋教育通史(大學叢書) 雷通羣著 定價精裝三元 平裝二元二角
- 民眾教育 高踐四著 定價二角五分
- 人類的學習 桑戴克著 趙演譯 定價一元二角
- 二部教學法 姚虛谷編 定價四角
- 小學自然科教學法 胡顏立著 定價三角五分
- 幼稚園故事一百六十篇 沈百英編 定價六角
- 民俗學 林惠祥著 定價二角五分
- 訓詁學引論 何仲英著 定價三角
- 說文研究法 陳晉著 定價四角五分
- 侯官陳恭甫輯說文經字考 宋文蔚疏證 定價一元
- 古籀彙編 徐文鏡編 十四册 定價五元五角
- 近代幾何學 王邦珍著 定價八角
- 物質波與量子力學 A.Haas著 章康直譯 定價五角
- 實驗普通化學(大學叢書) 鄭蘭華著 定價二元
- 化學新式問題 C.G.Cook著 丁普生譯 定價三角半
- 生命之科學 第一册 H.G.Wells等著 石沱譯 定價四元
- 科學的南洋 黃素封著 定價三元二角
- 衛生學與衛生行政 陳方之著 定價一元四角
- 兒童健康之路 任一碧編譯 定價九角
- 鑄鋼學(大學叢書) J.H.Hall著 王懷琛譯 定價精裝三元 平裝二元二角
- 電石工業 姚文林等著 定價二角五分
- 大豆的栽培及改良 楊國藩著 定價三角五分
- 家庭害蟲 顧玄著 定價四角五分
- 會計學下册 潘序倫著 定價四元八角
- 銀行會計習題詳解 顧準等答解 定價三元
- 王石谷畫竹蘭卷 肥遯廬收藏 定價一元五角
- 高南阜左手書畫合璧 肥遯廬收藏 定價一元二角
- 南唐澄心堂拓右軍父子四人法帖 孫陟甫收藏 定價一元八角
- 張司直玄靜先生碑 瞿良士收藏 定價八角
- 譚組安先生書麻姑仙壇記 黎叔平收藏 二册 定價二元四角
- 愛國合唱歌集 黃自作曲 定價六角
- 花壇 夏詒彬著 定價三角
- 籃球戰術 俞森編 定價六角
- 網球新術 H.H.Jacob著 陳岳州譯 定價六角五分
- 網球術淺說 Vine著 陳岳州譯 定價四角
- 毛詩說 莊有可著 六册 定價一元八角
- 漢代詞賦之發達 金秬香著 定價二角五分
- 韓詩臆說 程學恂著 定價一角五分
- 詞式 林大椿編 二册 定價一元三角
- 李太白傳 汪炳焜著 定價一角五分
- 宋文學史 柯敦伯著 定價六角
- 明文學史 宋佩著 定價五角五分
- 元明散曲小史 梁乙眞著 定價一元六角
- 中國民眾文藝論 陳光堯著 定價一角五分
- 利維坦(Leviathan) T.Hobbes著 朱敏章譯 定價一元八角
- 陰謀與愛情(Kabale und Liebe) 席勒著 張富歲譯 定價七角
- 史通評 呂思勉著 定價三角
- 方志學 李泰棻著 定價一元五角
- 桑弘羊年譜 馬元材著 定價五角五分
- 劉知幾年譜 傅振倫著 定價六角
- 中華二千年史(大學叢書) 鄧之誠著 定價精裝中册六元 平裝第三册二元 第四册二元六角
- 尚書今古文注疏(國學基本叢書) 孫星衍撰 定價八角
- 佛遊天竺記考釋(國學基本叢書) 岑仲勉撰 定價二角五分
- 元代經略東北考 陳捷等譯 定價三角五分
- 南洋華僑史 李長傅著 定價三角五分
- 馬丁路德(英文世界名人傳記) K.R.Green著 定價四角
- 俾斯麥(英文世界名人傳記) 陳宗熙著 定價三角五分
- 托爾斯泰(英文世界名人傳記) K.R.Green編 定價四角
- 威爾遜(英文世界名人傳記) 陳宗熙編 定價四角
- 諾貝爾傳 Schuck等著 閻任譯 定價一元八角
- 屠格涅夫 A.Maurois著 吳且岡譯 定價八角
- 重洋怪傑(L. Thoma: Count Luckner, the Sea Devil) 容復初譯 定價六角
- 間諜 H.R.Berndorff著 陶岱人譯 定價五角
- 東北地理總論 王華隆著 定價二元六角
- 世界一週 王勤堉著 定價二角五分

本年擬出新書要目不日另行公佈

稿約

(一)[illegible]
(二)來稿須繕明本人姓名,地址,及蓋私章。
(三)來稿一經發刊,月終略致薄酬,
(四)來稿登載與否,概不發還。

怎樣可以免除胃病?

「胃病」是一種極普遍的病態,差不多十人之中八人是有胃病。而有些人他明明知道自己是發生了胃病而他不去加以注意,更不去應該怎樣的來解除,他以爲祇是一種小毛病,不致會影響到的什麼的危狀,然則他的身體的健康,壽命的減少早已是被「胃病」殺害了,而他自己還莫明其妙,這不是很可憐的一件事嗎?

朋友,若是你已經發生了胃病,或者是尚未有胃病,頂好請你注意一下「消化器的衛生」,那末你已有了的胃病自然地會消滅了,尚未有胃病的,更不會發生了,這不但使你快樂,也許是你的幸福哩!

下面寫的就是由種種消化器的力量,來剷除這可怕的「胃病」,第一步須要注意到口腔裏的衛生!

口腔 在口腔裏最重要的是牙齒了,因爲它是使「消化」的唯一的機關,用它的咀嚼來輔助消化。所以不但須有牙齒,並且還要使它健全。

齒石 齒石是什麼?就是由許多食物的殘渣磨滓所堆積成的或者發現茶褐色,黃綠色,最容易損害齒根,剝蝕齦肉,或者使齒根動搖,齦肉化膿之病,因爲我們吃的食物,祇少是會附植在牙齒上,它的危險,上面已經講過,最好在食後當用溫清水漱口,將齒內零星屑物給它一個大掃除。

牙刷 情願將別的費用節省,但牙刷無論怎樣是省不掉,不但不能省,並且還要揀擇適宜,不可太硬,也不可過軟,你知道:「常做一件好的工作,必須有良好的工具」。再講到食的方面:

冷食 生冷的東西最易防礙消化,且往往有蛔虫,雜虫之卵,或是黴菌等混合其間,故必須等到十分煮燒務纔可食。

熱食 假是剛從熱度極高的釜中拿出來的食物,亦不得急切下箸,蓋過熱之害。較冷食有過而無不及。

閒食 這種毛病以小孩較多,蓋食物至胃裏須要經過二時至四時的消化,假使你接二連三的,直往胃內灌輸。這胃怎樣來得及替你消化呢!一個週轉不靈便發生病害了。所以「閒食」常絕對的禁止纔好。

眠食 在睡眠之時,胃腸也告休息的,故在晚上不宜飽食,更忌油膩,且胃中宿食未消化,往往夜間多夢。

過食 無論一事一物,用之適當,就有益,過多,過少,則有損。胃內的容量比方是能容二升的量,每餐食二升方爲適當,若過之,三升,四升,……則胃就疲於消化了。

醫事問答

關於嬰兒三則

林深才

茲奉詢三則,乞爲指教,感甚!(一)嬰兒在哺乳期中,初種牛痘,在其痘粒未愈之前,宜否照行房事?(二)聞常人云,嬰兒在哺乳期內,行房事之後,應將乳囊內所儲之汁擠清,俟第二次上乳時始可喂給。不然。則此嬰兒將得受「童子傷」之症,此說究屬然否?(三)所謂「童子傷」即此嬰兒長成後,若一破童貞,即起劇疾,其爲謬乎?

答 譚大同

(一)不要緊,高興時行之可也。

(二)不消說,這是胡說。

(三)荒謬之至。

所問三則,同是一種迷信,用科學的方法,是絕對不能說明的;請你從真理方面做工夫,不要被人家牽着鼻子走才好!

家庭教育經驗談(續)

文

二、愛的循誘

我們要知兒童是兒童,絕不是縮小的成人,因之絕不能以成人待之。假如你的孩子,有不妥之處,絕不要責罰他,不妨親吻他幾下,或是溫柔的撫摩他,或者緊緊的抱在懷裏,拿出慈祥面孔,清脆的語調,婉轉的從談話式中去教訓他。「因爲兒童不知道什麼是過失,不要使他來謝罪。因爲他不知道何以會使諸君動怒,兒童還沒有對於所謂道德的意識,所以不能成立爲道德上的惡。」這是教育名著愛彌兒中所說的。你如嚴厲的去責罰他,嫩的孩子,會哭起來,老的孩子也會立刻斂起笑容,換上一個不快意的驚恐的面色。有的兒童數時之後,仍然頑皮如初,有的竟含羞成怒,造成父子不和的初基。所以爽快的說一句,教子女應以愛去循循善誘,誰用威令去責罰他的子女,誰就是不懂家庭教育的大傻瓜。

三、環境的訓練

兒童有「攜弄」「收集」「好奇」的各種本能,我們應當利用他這些本能來訓練他。最好方法,就是佈置一個適宜的教育環境,如名人肖像,畫片,字對,教育玩具,各種花紙等,要盡量收羅,分列室中,供他去欣賞,把玩。最緊要的,就是圖書館,試驗室。在日常言語間,講述故事,使他到圖書中尋找更有趣味的故事,到試驗室中證明這話的真確。若能再設備娛樂的音樂部,陶冶他性情,勞作部指導他工作,藝術部涵養其美德,則尤爲有效。此事固非一般人家所能辦,但是至少要把一部份屋子給他,買幾張教育掛圖,幾副字對,幾本圖書,和幾張木櫃,給他做收集各種玩物的保藏所。

四、指示禮節

禮節是文明野蠻的分界線,所以我們對於兒童禮節,應指示他,尤其是對於人的稱呼,應酬,例如比他大的教他叫哥哥,小的叫弟弟,長輩中年青的叫伯伯,年老的叫公公,兄弟同行的行握手禮,年長行鞠躬禮,小時養成習慣,大時自不羞澀與勉強。其他如婚喪等大禮,應在兒童稍有智識時,攜帶他參與,並隨時告以普通常識,使他得到實際的禮節。其他如自己參加宴會時,亦不妨攜帶子女入座,使他做一個招待員,久而久之,他於各種應酬,自能雍容自如,而無粗魯氣習,在很謙和中,表現出彬彬有禮的態度。

五、旅行

「讀萬卷書,不如行萬里路。」我們應當攜帶兒童到名勝地方去旅行,尤其對於名山古蹟,既可以使他得到地理上,歷史上智識,同時,又可養成他崇拜英雄的心理,鑒賞自然的偉大,發展他好動的天性。

以上五種,都是教育子女最有效力的方法,假如循着這途徑去教你的子女,雖不能說教他必定成爲完人,至少可以使他成爲沒有大過失的良好國民。(完)

醫學士 許修五大醫師
▲包皮過長 ▲及廣花柳
診期 上午九點至下午五點
醫務所 廣州市太平南卅三號
電話 壹叁壹〇肆號

何可大醫師 老手驗痳瘋
法國醫學 何可大醫師
請認明豐寧路西瓜園前
特效 通經水

何利田大醫師
專醫花柳
白濁白帶
花柳皮膚專科 痳後檢驗証明
地址 惠愛東路二二六號二樓華陀醫社(即長塘街口對面)衛生局核驗証第三十二號

余自強醫務處
無痛手術
城隍廟右鄰 電話一七一八三

一德路石室前
外科瘡科專家 郭友誠
出國考察回粵啟事
去歲鄙人赴歐外考察醫務,已回粵照常親行診療:
瘰癧,臭狐,斷根手術,崩口,疤痕,痔,瘺,瘤,瘍,瘡,疣,痘,癬,癩,痣,整形,外科皮膚雜症
診症時間 上午九時至一時 下午三時至六時
電話一五八三九

太平南路新亞酒店隔鄰
法國醫學 花柳專家
何棣華大醫師
專門檢驗治療花柳皮膚
診例

百
昌珠
珀 猴棗散
堂
香港南北行街各埠均有代理
請認字號

張勵生醫務所廣州西關梯雲東路一百零九號 門診上午八時至一時下午出診
特別 精醫筋絡病及老年風濕

肺病早期診斷治療專家
唐太平醫師 啟事

法國波都醫科大學院博士
耳鼻咽喉眼專科
衛生局核驗第一號
張江槎醫生
增設東山醫務分所
診症時間 上午八時至下午三時在維新路醫務所 下午四時至六時在東山醫務分所

唐拾義 久咳丸
久咳易成癆

(分銷)
廣州市利生藥房經理

宏興鷓鴣菜
專治小兒各症 能使小兒肥碩
行址:廣州市一德路 每包壹毫

腦病
衛生局檢驗証四七六號

法國里昂大學外科專門
巴黎大學 花柳皮膚專科
男女醫師 李同仁 李達權

大同醫院
院址西關
電話一〇五〇〇
院長譚大同

前中大醫科主任教授
黃慰民醫務所
全科醫師
一德西路禁煙局隔鄰 電話一四六四七

前國立北京醫科大學主任教授
德國醫學博士
婦科
醫務所一德路石室前 電話一四六二一〇

內科花柳白濁腎病

高義民 金慧儂 夫婦醫生

馮聲普
主任教授
花柳皮膚
前任本市國立中山大學
德國(柏林大學)(醫學博士)

專醫耳喉鼻

存。他在「自由傳」裏已開始說過了中世紀的重要；不過，這是我們一般天主教徒老早就已景仰了的呀！

威爾斯雖寫了一部世界史，他却不曉得有「過去」這東西。此外，他還有一個不幸，就是善變。假如有人批評他嘗一個過時的哲學作這批評的論據適禮拜已不能適用。他進步了呢？還是退化了呢？他是一個多不確定的思想家啊！

蕭伯納是反對民治主義的。他不願有羣衆的觀念。他雖要同羣衆那麼想，但不願同羣衆那麼說。他是一個自相矛盾的人。

我不願談哈代和賓納特。我對他們兩個很不公平，因爲我不能接受他們的哲學——即哈代所暴露和賓納特所暗示的哲學。但因爲我是一個生而爲評論作家的人，我不能對那些與我自己的哲學相反的人表示公平。

哈代的哲學以爲魔鬼創造了世界。這種哲學我看是帶有病態的。

哈代是一個極好的作家。「君主」(The Dynasts)是一齣極有趣的悲劇；但裡面的思想是根據于我剛才所說那錯誤的哲學的。納爾遜和拿破崙的戰爭，由我看來只是兩個人的戰爭。我在那裡只看到一首人類意志的史詩，而哈代却發現了一套惡勢力和定命論的把戲。

至于那班青年的作家，也很有趣；但多少總帶有一些病態；他們好像一班丘八接到了開往前方打仗的命令一樣。比方赫胥黎(Aldous Huxley)和麥皋萊(Rose Macauley)兩個就已擺脫了許多前人的偏見，並且已沒有一般英國人對於家庭的那種懷疑的態度。他們假若有一天達到了天主教的思想，是不會令我驚奇的。

赫胥黎是老赫胥黎的孫子，麥皋萊很靈敏活潑，阿爾冷 (Mechal Arlen)是美國人，也是和他們同夥的。他們這種新態度，也許是得之于戰爭的心理的。他們有一個極敏銳的感覺，對于一個人舉杯欲飲的狀態呀，把帽子從衣架上脫下來的態度呀等等無不盡量譏誚。這大概是一般青年的特性。他們這種態度是好是壞，現在可以暫置不論。總之，他們已與我們不同。他們對于威爾斯公司所包辦的那樂觀的進化論也已起了一種反動。末了，我敢重述一句，他們假若有一天達到了天主教的思想，是不會令我驚奇的。赫胥黎對于這一點就已有了許多表示了。

此外還來了一個新佛教運動的小波浪，我們已不容易去抵抗他們，因爲我們缺乏了天主教的聯合戰線。我對于這運動所得的恐慌，眞是無字可以形容。

他們在這裏說佛教可以包括一切宗教：我怕的就是這個。情願有一個小孤島上的拜物教，我要拼命去保存那些我所崇拜的東西，我願爲這事奮鬥；我要把我們的教義和禮拜儀式保存着。

基督教代表了一個萬事各有其範圍的意思。上帝創造了各種生物；這些生物，在可能的範圍內，儘可以在它們的互異中相親相愛。

我現在可以用一個象徵來說一說：由我看來，亞洲有個大魔物，它想把一切都溶化在一個土坑，一切都同浴在一個水潭裏面。這種企圖取銷一切界限的傾向，我們是要反抗的。

這個傾向是以鮑爾希維克主義爲根據的，因爲它想把一切產業的界限取銷；是以帝國主義爲根據的，因爲它想把一切都包括在一個國家裡面；是以佛教爲根據的，因爲它對我們說，我們要把一切都放進一個單純的宗教，一個單純的大靈魂之內。

這新佛教運動在英國是以比沁脫夫人 Mrs Annie Besant)爲領袖的。但假如我們眞只有一個大靈魂，那末我的靈魂就將要和比沁脫夫人的靈魂合而爲一了。這不是很好笑的嗎？

印度人的要求是不高明的。埃及人和印度人都是一些好掉書袋的炫學者。他們從我們的拉丁字典裡抄了幾個長長的字來向我們要求一些我們所創造的東西。民主主義，國會，這不是我們歐洲基督教的精神所創造的嗎？他們不知經過了多少年代，連想也沒有想到，現在可驀地裡要向我們強索起來了。所以我對他們沒有一些同情。我只同情於那些只要求一些簡單的東西，要求他們的廟宇，他們的土地，他們的錢銀的人。但假如他們變成了炫學者，強向我們要求一些我們歐洲人所創造的東西，那末我只好把他們叫做無恥了。

我最近創辦了一種刊物，叫做「徹士脫頓週報」(G. K. Chesterton Weekly)。這不是如法國的「天主教的生活」(La vie catholique) 那樣的機關報，而只是一個替天主教的傳統辯護的雜誌。我們在英國沒有一個爲天主教的道德和社會思想奮鬥的好報章或雜誌。天主教的哲學是現在世界上碩果僅存的兩三種重要的哲學之一。天主教的信徒已不能說是被逼害者。牛津大學的學生，如果有五六個常談到上帝，其中也許有一個是天主教，或至少把天主教的哲學視爲一件高明的事體的。但在報紙上，天主教却常被他們當作一件愚笨的小派別看待。

我們要爲私人的產業去反對社會主義，那不消說得；但也要反對那美國托辣斯式的資本主義。照我的意思，我們應該把私人的產業從這兩個暗礁中挽救出來，私人的產業無論如何應該是個人的。人類的人格得了它才能夠有個適當的發展。

「出路」

何世明

原名：Little Man What Now?

出品：美國環球公司

放映：本市永漢戲院

這套影片，是着意於描畫一般低微的薪水階級的痛苦的。藉了片中的主人公漢士（Hans），作者使我們看見了類似着他的一羣人的可憐生活；由此提示了一個極其重要的問題。

在現社會的制度下，一般曾經受過了教育，而又只能靠着低微的薪金過活的人，實在有着爲別人所不能了解的隱痛。在學校裏，他們曾經像一切的公子哥兒一般，過着優越的生活，受着有錢人所應該受的教育。教育愈深，隔離着勞苦的大衆是愈遠了。然而離開了天堂似的象牙之塔，他們在社會所能掙得的報酬，還是和一般最微賤的工人差不了多少。

於是，外面看來很像了不起的薪水階級，其實是苦不勝言的。穿着的也許是漂亮的洋服，雪白的硬領，亮光光的皮鞋，粗粗一看，眞可以使大老板們的吧兒狗不敢狂吠；但其實，明天的米糧在什麼地方，他是不曉得的。他袋裏的錢，有時也許會比街頭的乞丐兒還少。

然而還有更苦的地方。那便是：「一旦連極微薄的薪俸也得不到，失業了呢？」於是飢餓便橫在你的面前，而且又還有別人的冷眼，譏誚，輕蔑，獰笑……總之，這可以使任何人都受不起，然而任何人都不能因此叫喊，即使叫喊，也都無用。那是爲了惟其如此，才可以證明「文明社會」的「文明」之故。

但是即使無用，叫喊却仍舊是有人的。例證之一，便是這套「出路」。那似乎是一個極平淡的故事，而導演也好像用了平淡的手法表現了那故事的情節。但其實，在平淡裏，是仍能深深的感動人的。原因是：在故事的核心裏，牠蘊蓄着無限的血跡和淚痕。

飾演漢士的男主角德拉斯孟甘穆利的演技是好的。他很能刻畫了劇中人的個性。也許有人會以爲他過於呆鈍吧？但那呆鈍，却正是他在這片中的好處。在生活的重担下，即使是活潑的年青人，他早已被壓得意志消沉，不能昂首了。唯其如此，那才可以使人看到他的可憐處。

至於其他的演員，倒沒有什麼特別的好處。但導演的手法，却很巧妙。漢士憤而辭退了愛美路米麥店的職務時和積文的被捕後在車中等處的鏡頭，是很用得不錯的。尤以銀幕上出現了一雙年老失業的夫婦時，却同時使你聽到了從喇叭裏吐出來的嘲諷似的聲音，那眞是很巧妙的表現。但那似乎大近於冷靜了，這恐怕不很爲一般觀衆所歡迎吧？

話得說回來。片子最好，名曰「出路」，却是不行的。像這麼嚴重的問題，是可以那麼簡單地解決了的麼？所以那結局，眞是一條多餘的「尾巴」，而這「尾巴」，却會成爲這部片子的瑕疵。

三月，在廣州

荷馬的「伊里亞特」（一八六）

墨摩士譯

銀足女神提蒂絲答道：何故叫我——那大神？
我怯於在天神當中露出我底身；
因爲我有數不清的悲哀在我心頭，
——呀！願我底愁容看不見天堂底光耀！
但是，他底言語，無論是怎樣，
總不應是空虛；那末，我就上天堂。」
她於是穿了黑袍，(世上無比之更黑的衣服)，
以彩紅作領導，衝開水浪而登陸；
在片時的飛行中，達到了高天，
只見宙不德坐在華麗的諸神中間。
她愁容滿面坐在天帝之旁，
是米內娃立起身，將位子向她退讓。
宙娜也呈上一金杯的神酒，並安慰她，
提蒂絲接來飲了，乃放下杯子。
人與神之父便開始發聲，說道：
「你，提蒂絲，是帶着憂愁的心情來到；
我是曉得你胸中的煩悶。
如今，我告訴你喚你到來的情因。
諸神爭論赫德底尸，已經爭了九天；
他們想命麥丘利去奪尸；我不以爲然。
聽着！看我給阿琪力士以何種光榮，
來永久維持你對我的善意與尊崇。
你快到軍中，傳達我底話於你兒子！
叫他不要太甚地觸犯上天之怒氣！
如果他怕我，就停止向死尸復那狂仇，
而退讓於他父親底哀告，交出尸首。
同時我派彩虹叫丕來庵親往羣船，
用豐盛的禮物贖他愛兒，取悅他底心肝。」
銀足女神遵命，由奧林怕色降臨，
落到阿琪力士棚前，見他在號哭、嗟吟；
他底許多愛友在周圍急忙地做飯；
一個大綿羊已經祭了，放在帳間。
他母親乃上來，坐在他底位旁，
撫着憂鬱的兒子，溫柔地對他講：
「不幸的我兒呀！你底悲哀幾時消？
不斷的愁思，會把你底生命侵蝕了！
酒肉之享受，婦人底抱擁，
這會恢復生活之疲勞，軟和人類之悲痛。
呀！當時機還在目前，且將牠捉住！
你在世之期將滿，且藉此忘掉你憂苦！
你聽！我今是傳達宙不德底言詞，
他叫你不要太甚地觸犯上天底怒氣，
不要再把無效的仇復在赫德尸身，
而須交還給特來，領下贖身品。」
阿琪力士答：「天意若眞是這般，
那末，誰來交贖身品者，可把尸領還。」

廣州永漢北路
廣益書局舉行
春季開學
大減價
一折書
突破歷次減價的紀錄
便宜到
不計血本爲全部求現
標點書一折　兒童書四折
法律書二折　參攷書五折
武俠書三折　圖畫書五折
廉價念四日截止決不展期
欲購便宜書籍者切勿錯過

三姓鹿茸
鹿茸多產於黑龍江及外蒙一帶但以產於三姓者爲佳毛質細滑香味不亞于鹿茸天良堂現搜選上品應市原對原枝零售發行均極相宜丹鮮創成片磨成末以供各界利便應用
原對三姓茸末每兩十五元
原對三姓茸片每份二十元
◉正三姓茸頭骨每兩六毫
婦人無奶好用

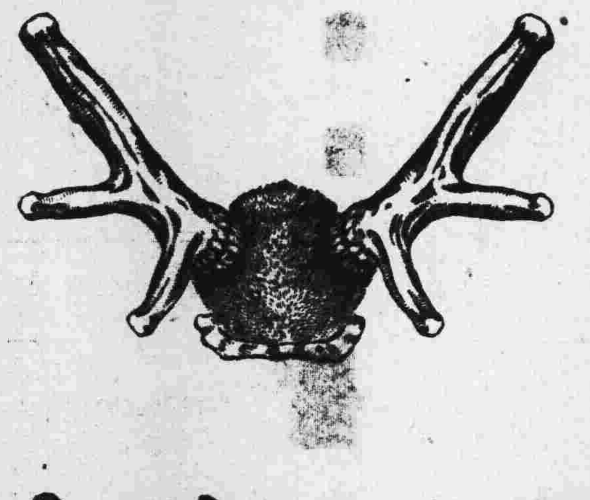

天良堂參茸莊
總行廣州市槳欄路廿七號
電話一〇六二九

主治
頭痛　耳痛　喉痛
心痛　肚痛　胆石痛
腎石痛　腸胃痛　神痛
經痛　月經痛　創傷
痛　折骨痛　風濕骨痛
公正自然散
止痛專葯
總經理廣州一德路宏興葯房
名醫張曲江發明
專門止痛不作別用
功效超卓不同凡品
香港莊士敦道公正葯行

東西南北

坪內逍遙博士之追憶

中村吉藏作　岑家梧譯

昨夜(廿七)我與友人談起逍遙先生的病來，我們都絕不會向壞的方面着想，今日突然地聽到了急逝的消息，我們眞是不堪悲痛，驚惶了。先生原是蒲柳之質，而精力卻非常強毅的，在懦弱的驅體的底子中，常令人感到會有彈簧那樣的東西存在着。「All or Nothing」，伊伯森(Henrik Ibsen)的「勃蘭特」主義被他提倡起來，且又實踐着文藝協會之決然的解散，此固勿論，又改譯沙士比亞全集的時候，我們知道他是病弱了，曾無理的爲他設想：「你的改譯，完成的時期將近了，讀者又不會因此而減少的，還是暫時的休息片刻吧。」然而「等到不得已的時候到來才停止工作」。他這樣說着，眞的到最後還不能停止執筆。死而後止的決意，常是如此支配着先生的生活，先生個性之堅卓，於此可見了。

於小說壇，劇界，新跳舞，新劇運動上，先生不斷地站在時代的尖端，顯露出他沈着向前的氣魄。在這點意義上，自然是說他能做一切超越人所不能的範圍的事情，但越過時代之尖端的意思又不會有。先生自己述他的懷抱這樣說：「自己只是一個植物種子的播種者，使它發出枝幹或開出花來的事是不可能的。」所以演劇博物館之創設，沙士比亞全集之翻譯，作爲先生一生光耀之紀念塔，大概是先生企圖殘留給後代人深深的愛慕的果實吧！

坪內先生對於明治以後的新興文學，新興演劇及其他新文化事業實可做爲一個先驅者，開拓者，其貢獻之大，決不待至今日始爲稱道，就於演劇方面看來，先生的功蹟之偉大，可見一斑了。

在明治廿年前後，所謂留洋歸來之學者，政治家等，主唱「演劇改良」的意見，先生大加反對。給與那些皮相的，庸俗的寫實主義等主張，許多譏誚富時非難的，是以默阿彌一標題爲辯護中心，而至被褒爲「日本之沙翁」。論戰的結終，只持西洋直接輸入的方式的生硬的不消化的「演劇改良」家等，都被他貶斥了，而且譏諷他們對於藝術之眞精神並無何等理解。

總之，先生便建設自己的演劇理論，做爲這個精神的證劵的，是發表了他的創作「桐一葉」，「牧之方」，「孤城落月」等史劇。我們一考察這些戲曲的構成，交織着日本傳統的歌舞伎之樣式最多的地方，即在描寫連結的構成。他從尤素中一面發出一貫根幹的大筋，一面又相當的發出枝葉的副筋，此與西洋演劇正系之希臘古典劇作風之所謂三一律形式雖不同，但沙翁劇之插話連結之點又全都具有，所以先生之「桐一葉」與其他西洋的史劇很相似，同時與日本歌舞伎劇之構成樣式又共通。

先生是這樣極力地尊重的承繼着，作爲日本劇之優點的歌舞伎之構成樣式，而表現出他對於一般無批判的，將西洋劇全盤輸入的演劇改良家等獨特的卓見。此外，他採取西洋演劇之優點，不僅古典劇系，連浪漫劇系也有，可見他於沙翁之學的深廣然後才能安心做到這點，我想他是希望用此以奠定日本劇之傳統的基礎吧！其用意是何等的週到呢。

從戲曲構成之樣式問題，更進而深入內容方面的研究，先生卻又絕不承認日本劇之傳統的內容，在夢幻劇論中已述盡了這個主旨。走到無可類型的程度的劇中的人物，在歌舞伎的世界中過於強硬跋扈，爲其一大毛病，一大弱點，故先生時欲採取沙翁劇之性格描寫的優點，以補救其缺陷，於「桐一葉」及其他創作戲曲中，便嘗試這種企圖了。固然日本演劇於劇中的性格的描寫常把握着情緒的主調，這種性格之動的描寫之優點，先生也不忘棄，而一面又將理智的，道義的，窮屈的上品主義的情熱與本能，被自由解放了的浪漫的精神，也注入其中，從君之性格的描寫，就是最活躍的表現。雖則鷗外樗牛等曾發生過性格描寫的不完全之非難，可是若冷靜地加以觀察，實高出於當時之水準是無疑的。

這麼一來，先生對戲曲構成之形式上，是活存着日本劇的傳統的歌舞伎，而內容上他卻將沙翁系之性格描寫滲透入來，將內外演劇之精粹打成一片，這與折衷主義抑妥協主義是同性質的嗎？不，它正是今日所謂辯証法的統一之精神湧流出來而站在東西文化的渾一的基調上的結晶品。

在日本演劇史上，「桐一葉」及先生其他的創作戲曲，實係劃時代的史劇，謂之爲最初的史劇，我想這是誰都不能否認的事實。即以史劇之創始者的榮冠使先生享受，也是無愧的啊！

「桐一葉」等史劇之創始期以後，約隔二十年的光景之「役之行者」以下數篇新史劇，先生創作戲曲第二期，拿來與創始期的比較一下，戲曲之形式方面，內容方面都增加許多新鮮的意味，雖不能說達到大大的進境，但此時除沙翁以外，受希臘劇伊伯森及其他近代劇之感化，仍可見其痕跡。同時，他還不能忘記了日本劇之傳統的要素，而欲將外國新文化之薰香注入，溶成一新的東西，大概也是先生的企圖吧。「桐一葉」及其他創始期之史劇，今日舞台上已成古典化的了。但先生後期更進步的戲曲被出演於舞台上的機會卻甚少。我們爲先生發生遺憾，而比此更遺憾的，是日本演劇文化之進展的速度太遲滯了。(完)

編者附記：日本文壇巨星坪內逍遙博士，於今年二月二十八日上午十時半逝世了。岑家梧先生所譯的「坪內逍遙博士之追憶」，對於他於日本演劇界的影響，已畧述其梗概，關於他的生平，編者特從天津庸報的「另外一頁」剪了「坪內逍遙博士生平」一文，轉載於本刊，以便本刊的讀者諸君參考。

日本文壇巨星及繙譯界權威坪內逍遙博士自去年患肺炎病以來，即在靜岡縣熱海之別莊療養。病勢本有復原之望，而且日本藝術界還準備在五月間，爲坪內逍遙博士及仙子夫人舉行金婚紀念，日本女星水谷八重子並將舉行紀念公演，不意在二月二十八日上午十時半坪內突然逝世，享年七十七歲。消息傳來，不能不認爲日本文壇上一個重大的損失。他對於日本文壇的貢獻極大，尤其是日人，向誇耀的沙士比亞全集譯本。

坪內逍遙博士本名「雄藏」，安政六年(一八五八)五月生於岐阜縣加茂郡太田尾張藩代官所。幼在名古屋地方私塾受教育，後畢業於愛知洋學校，縣立英語學校。十八歲時(明治九年)以縣之選拔生資格赴東京，入帝國大學前身之開成學校肄業。明治十六年在帝大文學部政治經濟科畢業，獲得文學士學位。同年即在東京專門學校(早稻田大學之前身)擔任外國歷史及憲法論講師。十八年春，以「逍家」筆名發表「當世書生氣質」及「小說神髓」，頗爲讀者讚許。此二書是日本寫實派作品的先驅，亦可說是明治文學劃時期的著作。廿四年創刊「早稻田文學」，廿七年十一月在此刊物發表史劇「桐一葉」，企圖演劇革新之實際化。三十年其作品「牧之方」問世。三十二年獲得文學博士。自早大於明治廿二年設立文科以來，文藝作家如金子筠水，島村抱月，正宗白鳥，五十風力，中村吉藏，片上伸，長谷川天溪等人多出其門下。明治卅九年發起文藝協會，與島村抱月，土肥春曙等人努力新劇運動，並養成新俳優多人，最著者有澤田正二郎，松井須磨子，上山草人等。坪內一生著作甚富，最著者如「牧之方」，「孤城落月」，「名殘之星月夜」，「義時之最期」，「法難」，「新曲浦島」，「新曲夏狂亂」，「我們的野外劇」，「英國文學史」，「消遙選集」，「沙士比亞研究集」，「良寬與子守」。而於最近完成之「沙士比亞全集譯本」，更爲日本文壇上一最大之貢獻。

日本朝野對於坪內的逝世，都表示非常的哀悼，所以衆議院特於三月二日會議中，一致通過代表國民與弔辭，以追念氏對於日本文壇之偉大的貢獻。這在日本還是一種光榮的創舉，因爲日本議會贈與弔辭一向是不曾贈與文人的。氏之葬儀以早稻田大學爲中心，由金子馬治博士爲委員長，負責舉行。

徹士脫顛和天主教(下)

時甫

現在有人說，我們的教士大部份是愛爾蘭人，這也許會妨害到英國天主教的發展。但我卻不以爲然。英國人之對愛爾蘭表示不滿，只是一種集合的情感。愛爾蘭的神父在這裡並不見得不孚衆望。他們其實和其他的一般愛爾蘭人一樣，都是極仁慈，極愉快，極可愛，和喜交遊的，並且他們對于他們的道德上的責任有個極深厚的意識。他們永不幹政治的工作。

英國教會裡的牧師，有些已改信了天主教。他們對于一般人的影響很大。只要英國的環境肯誠心接受，他們是極願把他們的經驗給他們做個榜樣的。

我有時好與蕭伯納筆戰。全國的人把這辯論視爲一種極有趣味的玩意兒。徹士脫頓和蕭伯納交綏是再有趣不過的。

蕭伯納與威爾斯不同；老蕭已終于認識了「過去」了。這可于他所著的「貞德傳」(Goan of arc)裡看出來。

威爾斯卻老還迷戀着將來。他有一個非常的想像；但他的烏托邦近已漸漸模糊，令人討厭。由他看來，將來的一切都是好的。他所擬想的國度極能引人入勝，但終不免太單調。我常把他設想爲一個常跪在他的曾孫跟前說話的人，這狀態不是有些好笑的嗎？

蕭伯納的作品也和威爾斯的一樣地妙想天開，但近來已開始認識有「過去」的存在了。他已找到了天主教的意義，並且漸漸覺得它的存在的槪念。在他的思想裡，「過去」已開始生

本期目錄

坪內逍遙博士之追憶……岑家梧譯
徹士脫頓和天主教(下)……時甫
「出路」……何世楨
荷馬的「伊里亞特」(一八六)……蕭廉士譯

三民主義月刊
第五卷第三期
二十四年三月十五日出版

目錄

社評
總理逝世十年
中日親善
汪精衛口中的總理遺教
倫敦協定與歐洲政局
申新七廠之被拍賣

時論
英美協調與國際的分惠……胡漢民
降日外交的現階段……王[illegible]沖

研究
蔣汪降日外交的透視……文[illegible]
中日關係的前途……錢[illegible]甫
軍權總治之依違外交
八年來偏裁之下的失地(本社特編)……滕杜

介紹
一個美國人的遠東問題觀……劉大白
和平與戰爭的關鍵……董正之
太平洋上日本經濟權之發展……魯人

選載
獨裁者口中之道義與[illegible]
降日件條業已決定
新申第七紗廠被拍賣案

專載
胡漢民論降日外交與中國危機(二月廿七日)
胡漢民對土肥原談日方錯誤(二月二日)
全國民衆電請審判汪精衛賣國罪狀

定價：每月一册零售大洋二角
半年六册大洋一元
每年十二册大洋二元
郵費：國外每期二角
國內每期二分半
香港澳門每期八分
本埠每期一分
社址：廣州越華路一二九號
總代售處：廣州民智書局
代售處：全國各大書店

共和書局

大贈送

購書滿洋一元　贈送書劵四角
購書滿洋五角　贈送書劵二角
多購以此類推
雜誌畫報九折

日期　自三月六日起至四月五日止

贈劵當日即可兌換本局所有之全部書籍雜誌畫報不限種類並且無須現金搭用手續簡便諸希注意

廣州永漢北路
共和書局謹啓

最値得紀念的

兒童年中的兒童節

(三月二十日起四月十日止)

大東書局——爲促進兒童年實施計劃及提倡兒童教育——

兒童讀物大廉價

歡迎全市家長領導令郎令媛同來參觀

四月四日是兒童節，快要到了！
親愛的小朋友們：這是你們光榮而快樂的一天，你們預備怎樣慶祝和送好禮給你好友嗎？
賢明的家長們　兒童是國家未來的主人翁，你們預備怎樣送禮給你愛兒嬌女作紀念嗎？
請你們乘這廉價的機會，都到本局來罷！

一律減售五折

地址：廣州財政廳前

本屆省運會
公開運動及計分法
項目分田徑與球類不分隊別　在省運會及縣聯賽之後舉行

廣東全省第十三次全省運動大會、章程會長職員報名規則及縣聯賽辦法等先後已誌報端、續查該會公開運動辦法一項、日前雖已發表、惟實未經該會籌備會議修正、不無出入之處、故特將經已修正者重行錄出、以正前悞、藉免悞會、至本屆運動會因辦法與此屆微有不同、錦標計分方法亦隨之而異、蓋本屆不設團體總錦標、及個人全場冠軍也、茲將公開運動辦法及各項運動種類及錦標計分法、錄後、

一　公開運動　(一)公開運動于省運縣聯賽競技完畢後、于可能範圍內舉行之、(二)公開運動應于表演性質、無論任何國籍、省籍、業餘、非業餘之運動員、俱可報名參加、(三)公開運動競技項目分球類、(足球、排球、籃球、壘球、)田徑、(八十六百公尺接力、千五百公尺、百公尺、四百公尺、跳高、標槍)丙種、(四)公開運動各種項目不分隊別、及性別、惟一人不能超過四項、(五)凡參加公開運動者、須特別聲明、以免編組錯悞、(六)參加公開運動、成績優良者、予以獎勵、其辦法依照省運所定者處理之、(七)公開運動、如遇某種類中、有以人數過少、或隊數不足時、得由競賽部酌量情形、其認為有比賽可能者、方得舉行、否則報名費如數退還、

二　計分方法　第一條、田徑賽、各種田徑賽除全能運動外、其記分法如下、第一名五分、第二名三分、第三名二分、第四名一分、第二條、全能、(各種替換跑及五項十項)第一名十分、第二名六分、第三名四分、第四名二分、第三條、各種球類第一名十分、第二名六分、第三名四分、第四名二分、(註　1.彙加各該團體所得田賽各項目分數最多者為田賽錦標、2.徑賽錦標同上計法、3.全能錦標同上計法、4.乒乓錦標、以得團體冠軍者得之、5.網球錦標、以得雙人冠軍者得之、

今日足球比賽
英海軍全力戰南華　下午在鳳凰崗球場

今日下午四時英海軍羅便臣艦隊與南華隊在河南鳳凰崗球場作友誼賽、查羅便隊以南華以前迭挫各艦球隊、今日特調集全艦精銳臨陣、忘在必勝、而南華方面出場人物、除黎榮耀、除士希或不能出場外、餘均出場應戰、以實力觀之、大有半斤八両之勢、雙方陣容如左、

(南華隊)　簡兆銘　袁騷松　陳炳基　敖維新　廖金銘　黃樹人　何潤添　周靄雄　家金輻　杜鐵堯　梁成德　阿興

(英海軍隊)　衣梨士　接域　哈利臣　嘉拿　敦夫巴　高臣士　嘉士勞　湯㵿化　屈利　威路殊

省體會規定
省市運會會期
市校運會每年一次　市運會逢單年舉行　省運會逢雙年舉行

準備訓練選手參加國運

廣東省體育委員會、為謀發展今後全省體育事業計、前(十八)日正午召開第七次常務委員會議、行禮如儀、(甲)報告事項、(一)宣讀上次會議紀錄、(二)收支概況、(三)開投會所工程及興工情形、(四)派員籌備十三次省運會辦理情形、(五)總部撥送鐵線及農林局撥送樹木數量、(六)修改評判委員會組織大綱經過、(七)各處來文、(乙)討論事項、(一)關于催促各縣市組織體育委員會辦法案、(議決)修正通過、(二)關于全國運動會及非球隊來粵比賽、運動員應如何準備訓練案(議決)由訓練委員會提出、(三)關于會所修葺工程、應派何人負責監理案、(議決)由程委員岳恩負責監理、(四)關于增刊宣傳品物計劃案(議決)修正通過、由幹事部酌量辦理、(五)關于本會民廿四年度工作大綱案、(議決)修正通過、(六)關于最近各項體育成績紀錄比較表、應否刊印案、(議決)照印、(七)關于訓練委員會章程案(議決)修正通過、(八)關于訓練委員會各部股人選案、(議決)照所擬通過、(九)關于全省全市及市校運動會應否固定舉行期間案、(議決)1.市校運動會每年舉行一次、全省運動會逢雙年舉行、全市運動會逢單年舉行、2.連同上項運動會經費預算呈請教育廳核定、

前宵市長杯
籃球賽祇兩場
男隊電專挫中華　女隊教忠勝體專

市長杯籃球賽、前(十八)晚有三場、第一場下午七時、男子電專對中華、結果電專以卅四對廿二勝中華、二場八時、女子教忠對體專、雙方因力量懸殊、體專遂不幸以十四比卅三受挫、至第三場、本為法學院乙隊對公評隊、嗣因法學院乙隊已退出、故此場奕告中止、茲將一二兩場戰情錄下、

第一場　七時已屆、男子組中華戰電專、球証胡紹屏、開球後、電隊李顯志來勢甚盛、迭次進攻、敵方陳秩元黃壽彭等分兵抵禦、張材礦又聯同前鋒反攻、一來一往、爭持甚烈、電專聯絡有方、時佔優勝、上半局完時、廿二比十四先勝、下半局電專[illegible]力進取、[illegible]追入、中華五將苦苦糾纏、但電專仍連下數籃、全場完時、電專乃以卅四對廿二獲勝、雙方陣容如后、

(電專隊)

(位置)	(姓名)	(積分)	(犯規)
右鋒	周紹良	六	三
左鋒	周鴻鈞	五	三
中鋒	李顯志	十一	一
右衛	李寶為	五	○
左衛	徐煥明	八	一

(總分三十四)

(中華隊)

(位置)	(姓名)	(積分)	(犯規)
右鋒	鄧江維	十	三
左鋒	莊文成	六	一
中鋒	陳秩元	○	一
右衛	黃壽彭	三	○
左衛	張材礦	三	二

(總分二十二)

第二場　八時為女子教忠對體專、球証梁杰堂、開戰之始、教忠因富于經驗、且射球有準、迭陷敵關、體專三衛力抗、仍難制敵、容羨紅、劉守光、互相遙射、積分牌上、連續增加、體專後衛力薄、致被敵騎蹂躪、半場完後、教忠以十六對五佔先、迫下半場、教忠又乘勝進攻、球如流星、頻向籃內鑽去、體專雖有反攻、惟進展乏力、下半場完、體專卒以十四對卅三見敗於教忠、兩隊陣勢如下、

(教忠隊)

(位置)	(姓名)	(積分)	(犯規)
右鋒	竇德華	六	○
	劉守光	八	○
左鋒	邱振興	四	○
	王德聰	四	○
中衛	容羨紅	十一	○
右衛	袁意如	○	○
左衛	李維葵	○	二
中衛	何蘭濱	○	三

(總分三十三)

(體專隊)

(位置)	(姓名)	(積分)	(犯規)
右鋒	羅摮芳	四	二
左鋒	陳慶摮	二	四
中鋒	高惠英	八	三
右衛	黎玉珍	○	三
左衛	黎少强	○	○
中衛	梁嚴嬌	○	○

(總分十四)

芳浦杯足球賽
海空定期對抗
廿三日在公運場

芳浦杯足球比賽、關於空軍對海軍一場比賽、原定本月十七日舉行、後因事改期、查關於空海兩隊補賽、決定本月廿三日(星期六)下午四時在東較場足球場舉行決賽、以兩隊實力而論、空軍隊勝前鋒與後衛、海軍隊守門後衛前鋒亦不弱、勝券誰操、俟接觸後方能決定、

恩平縣
第三次運動會
四月廿日開幕　會期一連三天

恩平縣第三次全縣運動會籌備會、昨開第二次籌備會議、討論事項、(一)關于大會經費預備、應如何確定案、議決、照設計部、交來預算、修正通過、(二)關于入會經費、應如何籌措案、議決、(一)縣立中學五十元、(二)、縣師範二十元、(三)、縣模範三十五元、(四)區鄉立小學二十元、(四)私立完全小學一十五元、(六)、私立初小學七元、(七)未立案學校、照私立小學校徵收、(通過)、(三)、關于大會徵收各校運動費、應如何決定辦法案、議決、由籌備會呈縣政府、飭令各公安局、及各分駐所、限四月十日以前、一律收齊、(通過)、(四)關于大會開會日期、議決、四月二十日起、至二十二日止、一連三天、(通過)(五)關于籌措經費、應如何設法案、議決、交由籌捐委員會、負責辦理、(通過)(六)關于大會各部幹事、應如何聘請案、議決、由各部分別提請籌備會[illegible]、(通過)、

河源籌備
全縣運動大會
定五月廿日舉行

河源縣政府、以本縣體育落後、亟應提倡、以資鼓勵、加以縣參議會二屆參議會、去年第一次全體會議時案、議決有舉辦河源全縣體育運動大會、現為促其實現起見、特令飭縣教育會、于十六日正午十一時、假參議會、召集各高級機關、及各學校、開會討論籌備、當經決議、定期本年五月二十日舉行河源縣第一次全縣運動大會、並組織籌備委員會、即席推定縣政府、縣黨部、參議會、縣教育會、縣立中學等、為籌備員云、

省考選體育
競賽評委會簡章
考選體育競賽評判員

省考選體育競賽評判員委員會之緣起經誌前報、茲續將該會簡章擬定如下、一、定名、本會定名為廣東省考選體育競賽評判員委員會、二、宗旨、考選各項體育競賽評判人材為體育界服務、藉以增進體育競賽之效率為宗旨、三、組織、本會委員由省教育廳聘任組織之、四、職權、考選各項體育競賽評判員、分下列辦法、甲、分排球、足球、籃球、壘球、網球、乒乓球、水球、游泳、國術、田賽、徑賽等組、分別需要先後考選之、乙、每評判員得兼具數組之資格、但每組須經本會認可後發給証書、及徽章方生效力、丙、考選方法、分免試檢定及考試兩種、(一)免試檢定、凡體育界具有歷資聲望者、由本會免試檢定某組或數組之資格、函知該評判員、履行註冊手續、并發給証書及徽章、(二)考驗、凡志願充任某組評判員者、須在本會所定期間內、履行報名手續、經考驗及格、即行註冊、則由本會給予証書、及徽章考驗方法、1.筆試、2.口試、3.實習、4.性行審查、丁、檢定及考驗及格之評判員、其証書徽章之效力、以兩年為限、期滿重行檢定、戊、每年考選兩次、日期、由本會臨時公佈之、五、報名手續、甲、填具報名單、乙、繳交最近二寸半身相片二張、丙、報名費一元、(考驗不及格者概不發還)六、註冊手續、甲、填具志願書、乙、繳交二寸半身相片二張、(報名時已交者免)丙、繳交証書及徽章費二元、七、附則、甲、本簡章由省教育廳核准施行、乙、如本簡章如有未盡事宜、得由本委員會修正、呈請廣東省教育廳備案、并公佈週知、

青年會中學
昨舉行投籃比賽
國術班徵求班員

青年會中學為檢閱各生投籃成績、以為將來養成籃球技術人材起見、昨日特舉行投籃比賽、結果第一名阮永生、投入十五球、第二名李成祥、十四球、第三名曾居游、十二球、比賽畢、由學校酌贈獎品、以資鼓勵、又該會為提倡國術起見、特增設國術班、專門研究螳螂派拳術、本月十八日已開始訓練、以三個月為期、每星期一五晚七時半至九時開班、現已開始徵求班員、歡迎各界參觀、

最新出版

THE WORLD
ENGLISH-CHINESE BABY DICTIONARY

世界 簡明英漢字典(寸半本)

麻雀雖小　五臟俱全

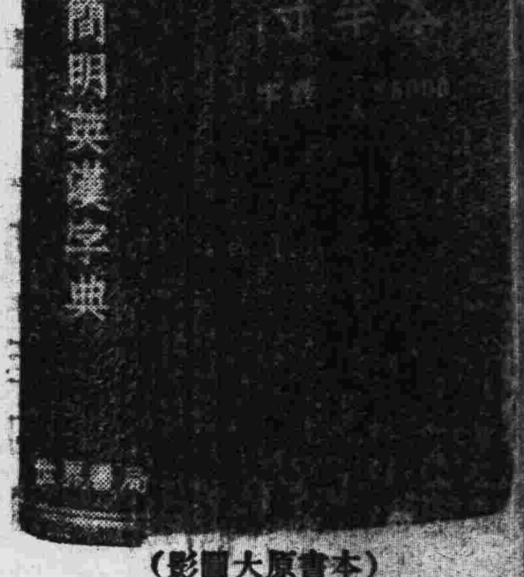

(本書原大圖影)

本書內容特點

字數……二萬五千字
頁數……七百八十頁
取材……本書取材於韋氏小字典
解釋……簡明扼要全用華文
紙張……用上等雪白聖經紙
印刷……精良清爽得未曾有
附件……(1)文法撮要 (2)不規則動詞表 (3)略字表 (4)世界度量衡幣制比較表等

每冊六角　紀念期內特價四角　一元三本(寄費每冊二分半)

世界書局

中國醫藥研究社編　陳存仁先生主編

焦易堂先生序　章太炎先生序　蕭方駿先生序
牛惠生先生題　余雲岫先生題　陸仲安先生題
徐相任先生題　陳立夫先生題　褚民誼先生題
顏福慶先生題　丁仲英先生跋　王仲奇先生跋
夏應堂先生跋　惲鐵樵先生跋　謝利恒先生跋

中國藥學大辭典

附五彩　中國藥物標本圖影　一巨冊

用科學方法整理　醫藥界空前巨著

●全書二百廿萬言　一萬四千條

本辭典集十數名醫之心血。歷時五載。數易其稿。始克完成。凡我國歷代之古籍及各國出版之書籍。關於中國醫藥者。無不廣採博搜。應有盡有。至印刷精良。紙張堅潔。裝訂美備。更不待言。實為空前之巨著。際此預約時期。幸希早日　惠訂為荷。

原價廿元　特價預約十二元　樣本備索

本書縮樣

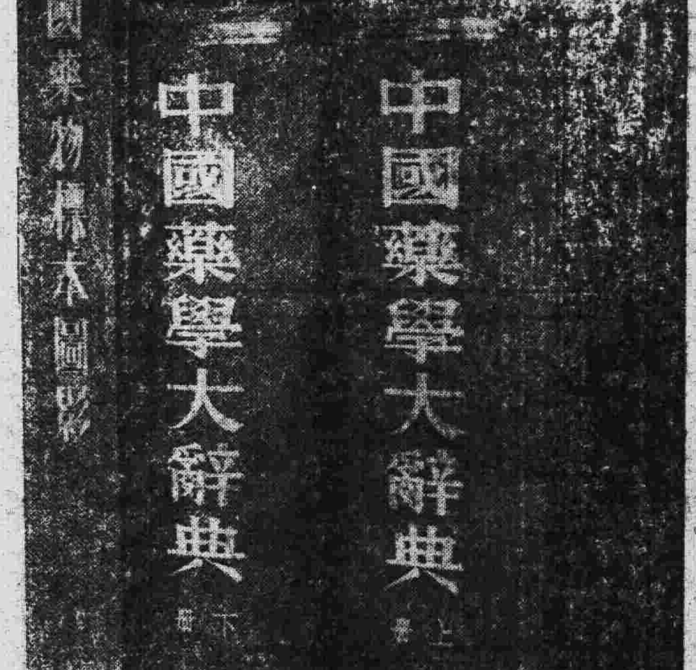

中國藥學大辭典序

中國醫學溥于術而崇藥療、良以生理豈養有其自然機能、反是疾病斯起、故治療方法、以如何利導自然為無上原則、藥療多藉化學作用、本其自然之調整、始全恭功能、與手術所含之危險性、在此迭應用日廣、取材愈衆、向特神農本草、兼收並蓄、非不為博、惟因年代湮遠、重以產地之不同、泡製之各異、而業之者未遑精事講求、國際學術亂贋、治功至非淺鮮、上海世界書局有鑒於此、特刊行中國藥學大辭典、以藥名首字筆畫多寡編列次序、系以產地形態種植性質功能成分主治配合應用暨用量各條、不惟便利檢查、且留緣於詳備、更附精采圖畫、纖屑畢肖、眼底瞭然、中國藥物辭書殆以此為首庶一指、本館倡導國粹醫學、主用科學整理藥學建設、此非不為偉大貢獻云、時在
民國廿三年十一月二十九日
中央國醫館館長焦易堂序

上海及各省世界書局發行

(10032)